

CRS/DAC2

Declaración informativa anual de cuentas financieras en el ámbito de la asistencia mutua, modelo 289

Presentación del modelo 289 mediante servicio Web basado en mensajes XML

Autor: Administración Tributaria

Fecha: 09/12/2016

Versión: 1.2

Revisiones

Edic.	Rev.	Fecha	Descripción	A(*)	Páginas
1	2	14/01/2017	Cambio anulación ReportingFI		Apartado 5.4
1	1	09/12/2016	Añadidas aclaraciones en relación con el certificado electrónico Actualización de diferentes apartados		Apartado 6.2 Apartados 5.1, 5.3 y 8.1.1.A
1	0	15/11/2016	Versión inicial	A	Todas

(*) **Acción:** A = Añadir; R = Reemplazar

Contenido

1. INTRODUCCIÓN	4
2. CONTROL DE VERSIONES	5
2.1. Versión 1.1.....	5
3. ESQUEMA GENERAL DE FUNCIONAMIENTO	6
3.1. Para cualquier presentación: Elementos Account Report y Reporting FI	6
3.2. Caso Titular Cuenta sea una Entidad No Financiera Pasiva	7
3.3. Presentaciones sobre información que ya fue enviada. Tipos de Operación	10
3.4. Secuencia de envíos de la AT a los Estados.....	11
3.5. Aspectos prácticos de la Presentación ante el Servicio Web de la AT	11
4. ESTÁNDARES Y REQUISITOS	12
4.1. Introducción	12
4.2. Estándares utilizados.....	12
4.3. Versionado	13
4.4. Estructura de los mensajes.....	13
4.5. Comunicación de incidencias en el procesado de la información	13
4.6. Integridad transaccional.....	13
5. ESPECIFICACIÓN FUNCIONAL DE LOS MENSAJES	14
5.1. Especificación funcional del mensaje de presentación (Presentation).....	14
5.2. Especificación funcional del mensaje de respuesta (Receipt).....	17
5.3. Consideraciones especiales	18
5.4. Mecanismos de corrección y anulación	20
5.4.1. Criterios generales.....	20
5.4.2. Escenarios posibles.....	20
5.4.3. Consideraciones varias	21
5.5. Instrucciones adicionales sobre el contenido de los mensajes.....	22
5.6. Valores permitidos en campos numéricos	23
5.7. Aclaración sobre el uso de caracteres especiales	24
6. SERVICIO WEB DE PRESENTACION DEL MODELO 289	24
6.1. Mensajes del servicio web	24
6.2. Información del servicio web y de los certificados electrónicos necesarios.....	24
7. ESQUEMAS DE LOS MENSAJES	25
7.1. Esquemas del servicio de presentación del modelo 289	25
7.2. Esquemas de los tipos de datos comunes.....	25

8. EJEMPLOS	26
8.1. Ejemplos de mensajes de presentación (Presentation)	26
8.1.1 Presentación inicial.....	26
A. Mensaje a BE (MessageType DAC2)	27
B. Mensaje a AR (MessageType CRS)	30
8.1.2. Modificaciones a la presentación anterior.....	33
A. Mensaje a BE (MessageType DAC2) reportando la anulación del Account Report	33
B. Mensaje a FR (MessageType DAC2) reportando el nuevo Account Report.....	34
8.2. Ejemplo de mensaje de respuesta a una presentación aceptada (Receipt)	36
8.3. Ejemplo de mensaje de respuesta parcialmente aceptada (Receipt).....	37
8.4. Ejemplos de mensajes de respuestas a una presentación rechazada	38
8.4.1. Ejemplo de mensaje de respuesta de presentación rechazada con Receipt	38
8.4.2. Ejemplo de mensaje de respuesta de presentación rechazada con SoapFault	39

1. INTRODUCCIÓN

La Organización para la Cooperación y el Desarrollo Económico, de la que el Reino de España es parte, ha desarrollado durante los últimos años un sistema conocido como Estándar para el Intercambio Automático de Información sobre Cuentas Financieras en Materia Tributaria, basado en los procedimientos de declaración y diligencia debida que se definen en el Common Reporting Standard o CRS (Estándar Común de Declaración).

El anclaje normativo para la adopción de este sistema se sitúa en el caso del Reino de España en el Convenio de Asistencia Administrativa Mutua en Materia Fiscal, hecho en Estrasburgo el 25 de enero de 1988, y modificado mediante Protocolo de enmienda de 27 de mayo de 2010, cuyo artículo 6 permite el intercambio automático de información en materia tributaria entre los Estados firmantes, si bien existen otros instrumentos normativos que pueden utilizarse para el intercambio automático.

De esta manera, el 29 de octubre de 2014, el Reino de España firmó en Berlín el Acuerdo Multilateral de Autoridades Competentes, por el cual nuestro país manifestó su intención de comenzar el intercambio automático de información en 2017, en relación con la información de cuentas financieras que estén abiertas a finales de 2015 y a las cuentas que se abran con posterioridad a dicha fecha.

El Acuerdo Multilateral de Autoridades Competentes establece, por un lado, la obligación de las instituciones financieras españolas de identificar las cuentas cuya titularidad o control corresponde a residentes en países o jurisdicciones firmantes y, por otro lado, de suministrar anualmente a la Administración tributaria española la información sobre dichas cuentas financieras, en ambos casos conforme a los procedimientos regulados en el Common Reporting Standard o CRS.

Posteriormente, el 9 de diciembre de 2014 se aprobó la Directiva 2014/107/UE del Consejo, que modifica la Directiva 2011/16/UE por lo que se refiere a la obligatoriedad del intercambio automático de información en el ámbito de la fiscalidad. Dicha norma amplía el ámbito de la información que los Estados Miembros están obligados a intercambiar entre sí, alineando dichas obligaciones con las contenidas en el Estándar para el Intercambio Automático de Información sobre Cuentas Financieras en Materia Tributaria. De esta manera, se iguala el alcance de la cooperación administrativa entre Estados miembros y terceros Estados y se minimizan los costes de cumplimiento por parte de las instituciones financieras, que utilizarán una normativa común de identificación y declaración de cuentas financieras. Asimismo, este intercambio de información también puede realizarse con cualquier otro país o jurisdicción con el cual España haya celebrado un acuerdo en virtud del cual el país o jurisdicción deba facilitar la información con el que exista reciprocidad en el intercambio de información.

La Orden HAP/1695/2016, de 25 de octubre, tras el desarrollo normativo interno que en ésta se menciona, aprueba la Declaración informativa anual de cuentas financieras en el ámbito de la asistencia mutua, modelo 289.

El Artículo 1 aprueba el modelo 289, que habrá de presentarse con periodicidad anual por las instituciones financieras obligadas a que se refiere el artículo 2 mediante el envío de mensajes informáticos, de acuerdo con el procedimiento y con el formato y diseño previstos en los artículos 5 y 6 de la Orden, incluyendo, al menos, el contenido a que se refiere el anexo III de la misma.

El artículo 2 establece los Obligados a presentar el modelo 289 y el artículo 3 el Objeto de la información, de tal forma que deberán ser objeto de declaración en el modelo 289, de conformidad con lo dispuesto en los artículos 4 y 5 del Real Decreto 1021/2015, de 13 de noviembre, la totalidad de la información detallada en el anexo III de la orden, sin perjuicio de las excepciones previstas en el apartado 2 del citado artículo 5, en relación con las personas o entidades que ostenten la titularidad o el control de las cuentas financieras y sean residentes fiscales en alguno de los países o jurisdicciones a que se refiere el artículo 4 del citado Real Decreto 1021/2015, y relacionados en el anexo I de esta orden.

El artículo 4 indica que la presentación de la declaración informativa se realizará entre el 1 de enero y el 31 de mayo de cada año en relación con la información financiera relativa al año inmediato anterior.

El artículo 5 establece las *condiciones y procedimiento para la presentación de la declaración informativa anual de cuentas financieras en el ámbito de la asistencia mutua.*

Las instituciones financieras obligadas presentarán el modelo 289 con arreglo a las condiciones y al procedimiento establecidos en los artículos 16 y 17 de la Orden HAP/2194/2013, de 22 de noviembre, por la que se regulan los procedimientos y las condiciones generales para la presentación de determinadas autoliquidaciones, declaraciones informativas, declaraciones censales, comunicaciones y solicitudes de devolución, de naturaleza tributaria.

A tal efecto, deberán presentar los mensajes informáticos a que se refiere el artículo 1 de esta Orden, diferenciados, de conformidad con la relación contenida en el anexo I de esta orden, según sean:

- Registros de cuentas de jurisdicción de residencia correspondiente a Estados miembros de la Unión Europea, cualquier territorio al que sea de aplicación la Directiva 2011/16/UE modificada por la Directiva 2014/107/UE del Consejo, de 9 de diciembre de 2014, o cualquier otro país o jurisdicción con el cual la Unión Europea haya celebrado un acuerdo en virtud del cual el país o jurisdicción deba facilitar la información especificada en el artículo 5 del Real Decreto 1021/2015, de 13 de noviembre.
- Registros de cuentas del resto de países o jurisdicciones respecto de los que haya surtido efectos el Acuerdo Multilateral entre Autoridades Competentes sobre Intercambio Automático de Información de Cuentas Financieras con el que exista reciprocidad en el intercambio de información, y de países o jurisdicciones respecto de los que España haya celebrado un acuerdo en virtud del cual el país o jurisdicción deba facilitar la información especificada en el artículo 5 del Real Decreto 1021/2015, de 13 de noviembre con el que exista reciprocidad en el intercambio de información.

No obstante lo anterior, y debido a las características inherentes a esta declaración informativa anual, no será de aplicación lo dispuesto en el apartado 2.c) del artículo 16 ni lo establecido en los apartados 1.c), f) y g) del artículo 17 de la Orden HAP/2194/2013, de 22 de noviembre.

Si la declaración contuviera errores, sólo se aceptarán aquellos registros de cuentas para las que no exista motivo de rechazo. En este caso, el mensaje informático de respuesta contendrá la relación de registros de cuentas aceptadas y rechazadas junto con la expresión del motivo por el que no hayan sido aceptadas. En caso de rechazo, la institución financiera deberá realizar las correcciones necesarias y proceder a una nueva presentación en la que incluirá los registros de cuentas que en su momento fueron rechazados. Si alguno de los registros de cuentas resulta aceptado, el mensaje informático de respuesta incorporará un código seguro de verificación de 16 caracteres, además de la fecha y hora de presentación.

El artículo 6 establece el *formato y diseño de los mensajes informáticos*.

El formato y diseño de los mensajes informáticos en qué consiste la declaración informativa de cuentas financieras en el ámbito de la asistencia mutua así como los elementos en que se concrete el contenido de la misma definido en el anexo III de la presente orden serán los que, en cada momento, consten en la Sede electrónica de la Agencia Estatal de Administración Tributaria en Internet.

Este documento desarrolla lo establecido en dichos artículos 5 y 6.

En resumen, los mensajes de presentación se basan en el diseño XML nativo de la OCDE, que es como deben remitirse por la Administración Tributaria (AT) a los diferentes países o jurisdicciones del anexo 1, y al cual se le ha añadido una cabecera con una serie de etiquetas con el fin de gestionar la presentación del propio modelo 289.

2. CONTROL DE VERSIONES

2.1. Versión 1.1

Actualización del documento

Añadidas aclaraciones en relación con el certificado electrónico

Actualización de diferentes apartados

3. ESQUEMA GENERAL DE FUNCIONAMIENTO

Las instituciones financieras obligadas deberán remitir a la Administración Tributaria la declaración informativa de cuentas financieras en el ámbito de la asistencia mutua, modelo 289, mediante la presentación de cuantos mensajes informáticos sean precisos hasta completar el envío de toda la información a declarar para ese ejercicio, y diferenciados por cada uno de los diferentes países o jurisdicciones del anexo 1 de la Orden Ministerial. Es decir se debe presentar ante el servicio web de la Administración Tributaria al menos **un fichero XML (mensaje) para cada país (jurisdicción) del anexo 1 de la Orden para el que existan cuentas a declarar**. Si en un fichero, cuyo tamaño máximo son 512 KB, no hubiese espacio suficiente para todas las cuentas a declarar de ese país, se presentaría un segundo fichero XML con las cuentas restantes. Y así sucesivamente.

3.1. Para cualquier presentación: Elementos Account Report y Reporting FI

La estructura de dichos mensajes consta de cabecera, datos de la Institución Financiera y datos de cada uno de los registros de cuentas, debiendo presentarse mensajes separados en relación con cada país o jurisdicción de residencia de las personas que ostenten la titularidad o el control de determinadas cuentas financieras. **En esencia, cada mensaje de presentación es un contenedor de registros de cuenta-persona titular o persona que ejerce control, sujeta a comunicación de información - jurisdicción de residencia de la persona, con sus datos asociados, identificados con una clave única, el DocRefId. Estos registros serán remitidos, tal cual, a dicha jurisdicción. Se entiende por jurisdicción de residencia, la residencia fiscal.**

La información remitida a dichas jurisdicciones puede ser objeto de un requerimiento posterior desde la jurisdicción que recibe la información. Esta forma de proceder diferenciando los mensajes por jurisdicción de residencia del titular de la cuenta y de la persona que ejerce el control en su caso, da seguridad a las Entidades sobre la información que efectivamente recibe cada uno de los países y les permite identificar el objeto del requerimiento por sus DocRefId, facilitando las correcciones que procedan realizarse, tanto como respuesta a un requerimiento o para la realización de modificaciones sin la existencia de requerimientos previos.

Por tanto, en el caso de que **el titular** de la cuenta tenga diferentes jurisdicciones de residencia fiscal, deberá presentarse esa misma cuenta en diferentes mensajes XML, cada uno asociado a una jurisdicción de residencia del titular. Además en cada uno de esos XML, deberán incluirse todas las jurisdicciones de residencia del titular, en el campo “ResidenceCountryCode, que es repetible, de modo que una jurisdicción sepa que ese titular reside a su vez en otra. Así si el titular de una cuenta tiene residencia fiscal en Francia y Bélgica, deberá presentarse toda la información de esa cuenta (registro de cuenta) en el mensaje XML de las cuentas de Francia y también en el mensaje XML de Bélgica. Tanto en uno como en otro el “ResidenceCountryCode” se cumplimentará con FR y BE. Hay un ejemplo en el apartado 8.

De forma análoga, en el caso en que una **persona que ejerce el control** sea residente en diferentes jurisdicciones, deberá presentarse un registro de cuenta separado, cada uno en el mensaje XML correspondiente a su jurisdicción, en relación con cada jurisdicción de residencia. En ambos deberán incluirse todas las jurisdicciones de residencia de esa persona

Asimismo, en el caso de que haya varias **personas que ejercen el control** y que sean residentes en diferentes jurisdicciones, deberá presentarse un registro de cuenta separado, cada uno en el mensaje XML correspondiente a su jurisdicción, en relación con cada jurisdicción de residencia de las mismas. Hay un ejemplo en el apartado 8.

<u>Cuenta 1 incluida en el AccountReport Rn</u> <u>Titular A ResCountryCode FR</u> <u>ResCountryCode BE</u>	
<u>XML para FR</u> <u>Presentation Header / RecievingCountryCode FR</u> <u>Presentation Body/AccountReport R1 (otra cuenta paraFR)</u> <u>AccountReport Rn</u> <u>Cuenta 1</u> <u>Titular A ResCountryCode FR</u> <u>ResCountryCode BE</u>	<u>XML para BE</u> <u>Presentation Header / RecievingCountryCode BE</u> <u>Presentation Body/AccountReportR2 (otra cuenta paraBE)</u> <u>AccountReport Rm</u> <u>Cuenta 1</u> <u>Titular A ResCountryCode FR</u> <u>ResCountryCode BE</u>

Tabla 1. ejemplo de mensajes XML a enviar por la Entidad Financiera caso de titular con más de un país de residencia fiscal

Indicar que en el caso de cuentas no documentadas, se consignará el país de residencia de la entidad financiera.

Esta unidad de información, cuenta-persona titular o persona que ejerce el control-jurisdicción de residencia de la persona (elemento Account Report o también llamado en este manual como registro), es motivo de aceptación o rechazo en su totalidad por la Administración Tributaria, consecuencia de las validaciones que se realizan en el momento de la presentación. Como indica la orden, si la declaración contuviera errores, sólo se aceptarán aquellos registros de cuentas para las que no exista motivo de rechazo. En este caso, el mensaje informático de respuesta contendrá las relaciones de registros de cuentas aceptadas y rechazadas junto con la expresión del motivo por el que no hayan sido aceptadas. En caso de rechazo, la institución financiera, una vez subsanados los errores detectados, deberá remitir en una presentación posterior (o en varias) los registros de cuentas que en su momento fueron rechazadas. Si alguno de los registros de cuentas resulta aceptado, el mensaje informático de respuesta incorporará un código seguro de verificación de 16 caracteres, además de la fecha y hora de presentación.

También se responde con un resultado global de la presentación, que puede ser aceptada (si no existen errores), aceptada parcialmente (cuando existen registros de cuentas aceptados y rechazados) y rechazada (cuando todos los registros de cuentas han sido rechazados).

Con respecto a los datos a facilitar sobre el Reporting FI, también están identificados con una clave única. Dado que cada presentación contiene los datos del Reporting FI, los datos que finalmente se enviarán a los países objeto del intercambio, una vez consolidadas las distintas presentaciones por bloques de operación, serán los recibidos en la última presentación (ver más adelante para conocer más sobre tipos y bloques de operación).

3.2. Caso Titular Cuenta sea una Entidad No Financiera Pasiva

ENFP (Entidad No Financiera Pasiva, también conocido por sus siglas en inglés PNFE Passive Non Financial Entity)

En caso de que la **entidad titular de la cuenta sea una entidad no financiera pasiva** que sea una entidad sujeta a comunicación de información y además tenga personas que ejercen el control que sean residentes en un país o jurisdicción respecto del que deba presentarse la declaración informativa, deberán presentarse varios registros en relación con la misma cuenta. De una parte deberá presentarse un registro con la información relativa a la entidad pasiva sujeta a comunicación de información (indicando como tipo de titular CRS103) en los mensajes XML de sus jurisdicciones de residencia. De otra, tantos registros, en tantos mensajes XML, como jurisdicciones de residencia respecto de las que deba presentarse la declaración informativa existan en relación con las personas que ejerzan el control (indicando como tipo de titular CRS101). Hay un ejemplo en el apartado 8.

También en el caso de que la jurisdicción de residencia de la entidad no financiera pasiva que sea una entidad sujeta a comunicación de información titular de la cuenta y la de la persona o personas que ejercen el control sean la misma, se deben presentar dos registros separados en este caso en el mismo mensaje XML . Hay un ejemplo en el apartado 8.

Recuérdese que si el titular es una persona jurídica, entonces el **AcctHolderType, según se indica en el apartado 5.8,** puede ser de tipo:

- “CRS101”: Si el titular de la cuenta es una entidad no financiera pasiva con una o más personas que ejercen el control que sean residentes en un país o jurisdicción respecto del que deba presentarse la declaración informativa.
- “CRS102”: Si el titular de la cuenta es una entidad sujeta a comunicación de información.
- “CRS103”: Si el titular de la cuenta es una entidad no financiera pasiva que sea una entidad sujeta a comunicación de información

		ENTIDAD NO FINANCIERA PASIVA (ENFP)	
		Es un persona sujeta a comunicación (reportable)	No es una persona reportable
PERSONA EJERCE EL CONTROL	Es una persona reportable	Dos AccountReport en el mismo XML (si coincide la misma jurisdicción en ambas personas) Dos AccountReport en sendos XML (si son de jurisdicciones diferentes) <ul style="list-style-type: none"> • CRS101; • CRS103. 	Un AccountReport: <ul style="list-style-type: none"> • CRS101.
	No es una persona reportable	Un AccountReport: <ul style="list-style-type: none"> • CRS103. 	<i>No aplicable</i>

Tabla 2. posibles casos cuando el titular es una Entidad No Financiera Pasiva, con personas que ejercen el control, según haya obligación de declarar sobre el titular y la persona que ejerce el control.

A continuación se muestra el siguiente caso:

Una Institución Financiera tiene una cuenta cuyo titular es una ENFP reportable, residente en un país “MS B”, con tres personas que ejercen el control: dos residentes también en “MS B” y otra residente en otro país “MS C”

En este caso la Entidad Financiera tiene que presentar dos mensajes (ficheros) XML al servicio web de la Administración Tributaria. Uno para será el país “MS B” y otro para “MS C” (ello se indicará en el Presentation Header de los ficheros XML):

- El XML para “MS C” contiene un registro (un AccountReport) con la ENFP como titular de tipo CRS 101 y la persona que ejerce el control con país de residencia “MS C”
- Por su parte el otro XML que debe enviar la Institución Financiera para “MS B” contiene dos registros (dos AccountReport) El primero contiene sólo al titular la ENFP como tipo CRS 103, el segundo registro contiene al titular como ENFP tipo CRS 101 y a los dos personas que ejercen el control con país de residencia “MS B”

Initial message - MS B

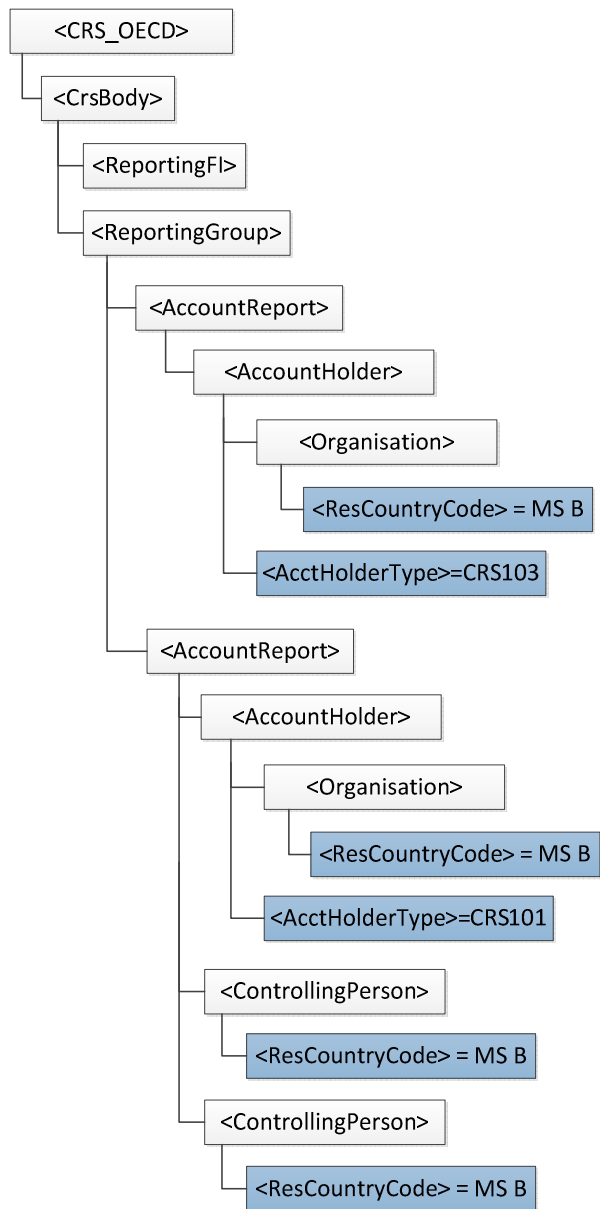

Initial message - MS C

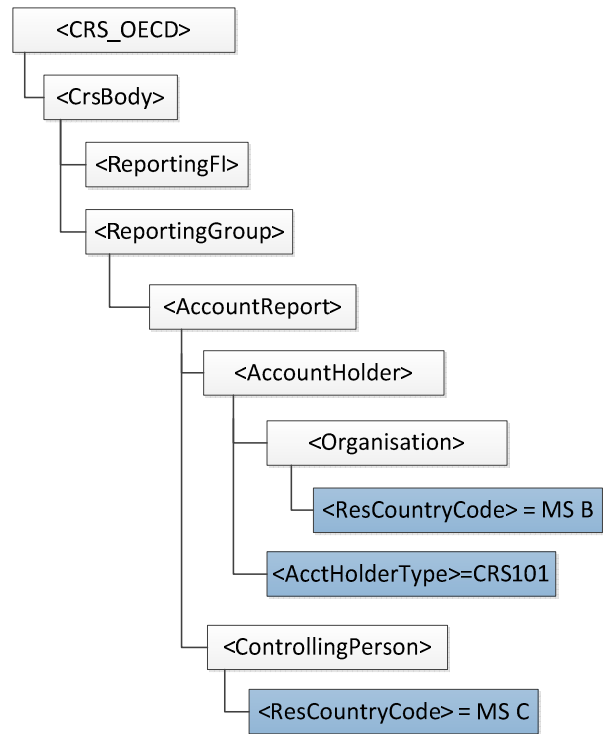

En este otro ejemplo tenemos un titular sujeto a comunicación (reportable) y una persona que ejerce el control también reportable.

<u>Cuenta 1</u> <u>Titular A, ResCountryCode FR, ResCountryCode BE</u> <u>Persona ejerce control B, ResCountryCode FR, ResCountryCode DE</u>		
<u>XML para FR</u> <u>Presentation Header /</u> <u>ReceivingCountryCode FR</u> <u>Presentation Body/AccountReport</u> <u>RI (otra cuenta paraFR)</u> <u>AccountReport</u> <u>Rn</u> <u>Cuenta 1</u> <u>Titular A</u> <u>(accountholde</u> <u>rtype 103)</u> <u>ResCountryC</u> <u>ode FR, BE</u> <u>AccountReport Rn+1</u> <u>Cuenta 1</u> <u>Titular A</u> <u>(accountholde</u> <u>rtype 101)</u> <u>ResCountryC</u> <u>ode FR, BE</u> <u>Persona ejerce</u> <u>control B,</u> <u>ResCountryC</u> <u>ode FR, DE</u>	<u>XML para BE</u> <u>Presentation Header /</u> <u>ReceivingCountryCode BE</u> <u>Presentation</u> <u>Body/AccountReportR2 (otra cuenta</u> <u>paraBE)</u> <u>AccountReport</u> <u>Rm</u> <u>Cuenta 1</u> <u>Titular A</u> <u>(accountholde</u> <u>rtype 103)</u> <u>ResCountryC</u> <u>ode FR, BE</u>	<u>XML para DE</u> <u>Presentation Header /</u> <u>ReceivingCountryCode DE</u> <u>Presentation Body/AccountReport</u> <u>RI (otra cuenta paraFR)</u> <u>AccountReport</u> <u>Rn</u> <u>Cuenta 1</u> <u>Titular A</u> <u>(accountholde</u> <u>rtype 101)</u> <u>ResCountryC</u> <u>ode FR, BE</u> <u>Persona ejerce</u> <u>control B,</u> <u>ResCountryC</u> <u>ode FR, DE</u>

Tabla 3. ejemplo de mensajes XML a enviar por la Entidad Financiera caso de titular y persona que ejerce el control con más de un país de residencia fiscal

3.3. Presentaciones sobre información que ya fue enviada. Tipos de Operación

Este sistema de presentación a través de servicios web permite incluir nuevos datos y realizar correcciones o anulaciones totales o parciales de la información previamente presentada. Estos mecanismos permiten dar respuesta a los conceptos de complementarias y sustitutivas, conforme a lo establecido en el anexo de la Orden.

Respecto de las declaraciones complementarias, la presentación de nueva información se realiza mediante la inclusión de nuevos registros de cuentas en un mensaje OECD1 y su envío como una nueva presentación; y la modificación parcial del contenido de los datos anteriormente presentados, en un mensaje OECD2.

En relación a las declaraciones sustitutivas, esta se realiza mediante el envío consecutivo (sin nuevas altas ni correcciones de por medio) y utilizando cuantas presentaciones hiciera falta, de las anulaciones de todos los

registros de cuentas remitidos con anterioridad que aún estuvieran en vigor hasta ese momento, empleando mensajes OECD3. Una vez hecho esto, se realizará la presentación de la nueva información mediante mensaje OECD1.

Para ello se debe de cumplimentar el elemento DocTypeIndic, de los DocSpec del Reporting FI y Account Report, con los valores:

OECD1 cuenta nueva (que se añade a otras ya presentadas).
OECD2 correcciones.
OECD3 anulaciones.

Existe una excepción, el tipo OECD0, que indica que el Reporting FI no es objeto de corrección o anulación cuando se están enviando correcciones o anulaciones de registros de cuentas. Para un mayor detalle ver el apartado 5.4.

Deberá enviarse en una presentación independiente a la AT el tipo OECD1. Los tipos OECD2 y OECD3 pueden ir en una misma presentación. La AT los enviará también de esta forma una vez consolidados los recibidos de todas las Instituciones Financieras. Esto es lo que en este documento se llama consolidación por bloques de operaciones (dos bloques de operaciones: OECD1 y OECD2/OECD3).

Esta forma de operar, debido a requisitos de la OCDE, hace que los datos que finalmente se enviarán por la AT relativos al Reporting FI serán los recibidos en la última presentación de cada tipo de operación.

DocRefId es el identificador único, bien del Account Report, bien del Reporting FI. Cuando en una presentación posterior desee realizarse una corrección o anulación de una de esas unidades de información, debe identificarse la corrección con un nuevo DocRefId único y en CorrDocRefId se debe consignar el identificador único de la unidad de información a corregir o anular

3.4. Secuencia de envíos de la AT a los Estados

Consolidación por bloques de operaciones:

Se remitirán a los Estados Miembros y Terceros Estados, en septiembre de cada año, todas las declaraciones con plazo de presentación en dicho año en ficheros independientes por cada bloque de operación (dos bloques de operaciones: OECD1 y OECD2/OECD3).

Adicionalmente, de forma periódica, se remitirán, también en ficheros independientes por cada bloque de operación, todas las presentaciones referidas a ejercicios anteriores, bien porque se reciban de motu proprio de las entidades financieras o bien porque se reciban de éstas como respuesta a notificaciones de los Estados miembros de la UE o de Terceros Estados.

3.5. Aspectos prácticos de la Presentación ante el Servicio Web de la AT

Los datos de la cabecera del mensaje, incorporados para gestionar la presentación, se describen en el punto 5.3.

El proceso de presentación se inicia con el envío de la presentación del modelo 289, mensaje CrsNtlPresentation. Esta presentación se realiza por vía telemática, concretamente mediante Servicio Web basado en el intercambio de mensajes XML. El mensaje de presentación es una adaptación del mensaje CRS_OECD publicado por la OCDE.

Una vez enviado el mensaje, la AT procederá a realizar automáticamente un proceso de validación, tanto a nivel de formato XML, como de reglas de negocio.

Si el mensaje no supera alguna de las validaciones a nivel de formato XML, se devolverá un mensaje de tipo SoapFault, en el que se especifica el error concreto.

Si el mensaje supera las validaciones a nivel de formato XML, se procederá a realizar las validaciones de negocio, devolviéndose un mensaje de tipo CrsNtnlReceipt con el resultado de la validación.

Todos los mensajes mencionados se devuelven de forma síncrona.

Para poder realizar depuración de la información, se habilitan dos etiquetas en la cabecera del mensaje:

DataQuality. Si se informa esta etiqueta con el valor 'Maximum', sólo se dará por aceptado un DocRefId si no contiene errores ni avisos. Esto permite corregir, en su caso, los avisos de un DocRefId antes de que este quede aceptado y registrado. Con el valor "Medium" se dará por aceptado un DocRefID si no contiene errores aunque contenga avisos.

PresentationType. Si se informa con el valor 'Simulation', no se registrará en la AT ninguno de los datos del mensaje recibido ni de la respuesta enviada. Por lo tanto, este mecanismo podrá ser utilizado para la detección de errores antes de la presentación. Si se desea utilizar este mecanismo para probar el envío de correcciones o anulaciones de datos, es preciso que exista el registro original a modificar o anular. En el apartado 6.2 se indica la URL donde poder realizar pruebas integrales en el entorno de Preproducción.

4. ESTÁNDARES Y REQUISITOS

4.1.Introducción

El contenido de un mensaje es un fichero XML. Un documento XML debe cumplir las reglas descritas en los diferentes esquemas XML, los cuales proporcionan normas respecto a formatos, obligatoriedad, etc. pero, en cualquier caso, la exactitud de los datos debe garantizarse en origen por quienes intervengan en la preparación y presentación de los mismos.

Cada esquema está organizado en Grupos de Datos que contienen Elementos de Datos. Estos se han agrupado de modo que constituyen bloques lógicos, manteniendo una coherencia con el ámbito de cada esquema.

4.2.Estándares utilizados

El uso de servicios Web constituye la base de las buenas prácticas para desplegar servicios que posibiliten la interacción máquina-máquina, es decir, la automatización integral de un proceso en el que intervienen varios sistemas de información (el del ciudadano/empresa y el de la Administración Tributaria).

Se pretende utilizar los estándares de facto para el desarrollo de servicios Web.

La estructura de los mensajes se basa en la creación de esquemas XML utilizando la recomendación W3C de 28- Octubre de 2004 en <http://www.w3.org/TR/xmlschema-0> y referenciada por el namespace <http://www.w3.org/2001/XMLSchema>

Con relación a SOAP se utilizará SOAP V1.1, disponible como NOTA W3C de 08-Mayo-2000 en: <http://www.w3.org/TR/2000/NOTE-SOAP-20000508/> y referenciado por el namespace <http://schemas.xmlsoap.org/soap/envelope/>

En SOAP-1.1 existen dos estilos para implementar servicios: modo "rpc" y modo "document". En línea con las recomendaciones actuales se utilizará siempre el modo "document" (style = "document") sin ningún tipo de codificación (use = "literal"). Es decir el mensaje de entrada y salida estará descrito íntegramente por su respectivo esquema XML.

En la descripción de los servicios se utilizará WSDL 1.1, disponible como NOTA W3C de 14-Marzo-2001 en: <http://www.w3.org/TR/2001/NOTE-wsdl-20010315> y referenciado por el namespace <http://schemas.xmlsoap.org/wsdl/>

Como se indica en la orden, la presentación podrá ser efectuada por el obligado tributario, un apoderado suyo a este trámite ó un colaborador social dado de alta en el correspondiente convenio, que deberá disponer de un certificado electrónico reconocido.

Por tanto el uso de los servicios requiere tener instalado un certificado electrónico reconocido admitido por la Administración Tributaria, en el ordenador desde el que se produzca el envío de la información. Dicho certificado podrá ser de Persona Física ó de Persona Jurídica. Más adelante, en este documento, se puede encontrar información adicional al respecto.

4.3.Versionado

Los servicios se definirán con un convenio de versionado que facilite que las futuras actualizaciones sean reconocibles y por tanto diferenciables. Para ello, detrás del nombre del servicio y de todos los objetos relacionados se incluye un número de versión.

4.4.Estructura de los mensajes

Presentation: Mensaje de presentación

Contendrá una capa SOAP y en el BODY estarán los datos de la presentación.

Receipt: Mensaje de respuesta

Contendrá una capa SOAP y en el BODY estarán los datos de la respuesta.

4.5.Comunicación de incidencias en el procesado de la información

En caso de incidencias en la aplicación éstas serán comunicadas tal como se describen en el protocolo SOAP V1.1, es decir utilizando el elemento FAULT.

A modo de resumen, como respuesta a una petición se pueden producir los siguientes casos:

Resultado	Acción
El WS cliente del presentador recibe una respuesta con el XML esperado	Mensaje procesado.
El WS cliente del presentador recibe una respuesta con elemento FAULT y faultcode del tipo "soapenv:Server"	Se ha producido un error en el servidor. El contenido del elemento faultstring le indicará la acción a seguir.
El WS cliente del presentador recibe una respuesta con elemento FAULT y faultcode del tipo "soapenv:Client"	El mensaje no está bien formado o contiene información incorrecta. Compruebe el contenido del elemento faultstring para solucionar el problema antes de volver a enviar el mensaje.

4.6.Integridad transaccional

Los servicios web se despliegan utilizando el protocolo de transporte https. Básicamente una petición https consiste en una petición que procesa el servidor y genera su respectiva respuesta.

En condiciones normales, el protocolo descrito anteriormente responde a las necesidades de un servicio web, pero puede ocurrir por diversos motivos (caída de red, caída del servidor...) que el cliente no reciba la respuesta y en estas ocasiones el cliente NO puede conocer si el servidor ha procesado la petición o no.

Esta circunstancia puede no tener importancia, por ejemplo en una consulta para conocer un determinado dato: se volverá a pedir más tarde, no afectando esto a la integridad de los datos almacenados. Sin embargo, si el

servicio actualiza la base de datos, el resultado después de aplicar dos peticiones iguales podría tener consecuencias imprevistas, y generar resultados distintos a los esperados.

Por lo anterior, dado que este servicio web actualiza información, cuenta con un mecanismo que realiza un control de las peticiones duplicadas.

Cada presentación contiene un código identificativo único (PresentationCode) de tal modo que, en caso de recibir una presentación con el mismo código que una previa **ya procesada**, el servicio actuará del siguiente modo:

- Si el contenido del mensaje es idéntico al recibido en la primera ocasión, quiere decir que se trata de la misma presentación y por lo tanto no será procesada otra vez; simplemente se devolverá de nuevo la respuesta que se generó para la primera presentación.
- Si el contenido del mensaje difiere del recibido en la primera ocasión, quiere decir que se está intentando presentar otros datos (nueva presentación) con un código ya utilizado anteriormente en una presentación previa; por lo tanto, se devolverá un error indicando el uso incorrecto del código identificativo que debería ser diferente al presentado.

Con este mecanismo, el cliente, en caso de no recibir respuesta por el motivo que sea (lo que le genera la incertidumbre de si se ha procesado o no la presentación), tiene una forma fácil de resolver esta duda y resincronizarse con garantía de éxito en el resultado final de la operación: basta con volver a enviar la misma petición. De esta forma si no se recibió la primera presentación, se procesará como nueva y si ya se había recibido, **el servicio devolverá otra vez el mismo mensaje que se generó para la petición anterior** (y no llegó al cliente).

5. ESPECIFICACIÓN FUNCIONAL DE LOS MENSAJES

5.1. Especificación funcional del mensaje de presentación (Presentation)

Descripción	Tipo dato / long.	R.	C.	Contenido
Presentation			R	Presentación
version	an..5		R	Versión del esquema
PresentationHeader			R	Datos de la cabecera de la presentación
PresentationCode	an..20		R	Código identificativo de la presentación
NationalTIN	an9		R	NIF del declarante (obligado tributario)
ReceivingCountry	an2		R	País o jurisdicción de destino del mensaje
MessageType	an4		R	Tipo de Mensaje: CRS o DAC2
MessageTypeIndic	an6		R	Indicador de tipo de mensaje: CRS701 / CRS702 / CRS703
Year	n4		R	Ejercicio
PresentationType	a..10		R	Normal / Simulation
DataQuality	a..7		R	Medium / Maximum
PresentationBody			R	Datos del cuerpo de la presentación
ReportingFI (ver 1.)			R	Datos de la entidad declarante
ReportingGroup			R	
AccountReport		0..n	R	Datos de los registros de cuentas
DocSpec (ver 2.)			R	Identificador de los registros de cuentas
AccountNumber	an..250		R	Número de cuenta
AcctNumberType	an7		O	Tipo de cuenta: OECD601 / OECD602 / OECD603 / OECD604 / OECD605
UndocumentedAccount	an5		O	Cuenta no documentada: true / false
ClosedAccount	an5		O	Cuenta cerrada: true / false. Incorpore el importe cero en AccountBalance

DormantAccount	an5		O	Cuenta inactiva: true / false
AccountHolder			R	Titular de la cuenta
Individual (ver 3.)			O	Datos del titular persona física (Requerido si el titular de la cuenta es persona física)
Organisation (ver 1.)			O	Datos del titular entidad (Requerido si el titular de la cuenta es una entidad)
AcctHolderType	an6		O	CRS101 / CRS102 / CRS103 (Requerido si el titular de la cuenta es una entidad. Ver apartado 5.5 del manual)
ControllingPerson (ver 3.)		0..n	O	Personas que ejercen el control sobre la cuenta (Requerido si AcctHolderType = CRS101)
CtrlgPersonType	an6		O	Tipo de de persona que ejerce el control
AccountBalance	n..20.2		R	Saldo
currCode	a3		R	Moneda
Payment		0..n	O	Pagos
Type	an6		R	Tipo de pago: CRS501 / CRS502 / CRS503 / CRS504 (Ver apartado 5.5 del manual)
PaymentAmnt	n..20.2		R	Importe
currCode	a3		R	Moneda
1. ReportingFI / Organisation				
ResCountryCode	a2	1	R	País de residencia
IN	an..100	0..n	R	Número de identificación de la entidad
issuedBy	a2		O	Código de país emisor del IN
INType	A50		O	Tipo de identificación de la entidad
Name	an..200	1..n	R	Denominación o razón social
nameType	an7		O	Tipo de nombre: OECD202 / OECD203 / OECD204 / OECD205 / OECD206 / OECD207 / OECD208
Address (ver 4.)		1..n	R	Dirección
DocSpec (ver 2.)			R	Identificador del ReportingFI
2. DocSpec				
DocTypeIndic	an5		R	OECD0/ OECD1 / OECD2 / OECD3 (ver 5.3)
DocRefId	an.250		R	Identificador único
CorrDocRefId	an.250		O	Identificador único a corregir (Requerido si DocTypeIndic = OECD2 o OECD3)
3. Individual / Controlling Person				
ResCountryCode	a2	1..n	R	País de residencia
TIN	an..100	0..n	O	Número de identificación fiscal
issuedBy	a2		O	País emisor del TIN
Name		1..n	R	
nameType	an7		O	Tipo de nombre: OECD202 / OECD203 / OECD204 / OECD205 / OECD206 / OECD207 / OECD208
PrecedingTitle	an50		O	
Title	an50	0..n	O	
FirstName	a..100		R	Primer nombre
xnlNameType	a..25		O	Tipo de primer nombre
MiddleName	a..100	0..n	O	Segundo nombre
xnlNameType	a..25		O	
NamePrefix	a..50		O	Prefijo del nombre
xnlNameType	a..25		O	
LastName	a..100		R	Apellido o apellidos
xnlNameType	a..25		O	

GenerationIdentifier	an50	0..n	O	
Suffix	an50	0..n	O	
GeneralSuffix	an50		O	
Address (ver 4.)		1..n	R	Dirección
BirthInfo			O	
BirthDate	an10		O	Fecha de nacimiento
City	an35		O	Ciudad o municipio de nacimiento
CitySubentity	an35		O	Localidad de nacimiento
CountryInfo			O	Información de la jurisdicción
CountryCode	an2		O	Código de la jurisdicción
FormerCountryName	an35		O	Antiguo nombre de la jurisdicción
4. Address				
legalAddressType	an7		O	Tipo de la dirección: OECD301 / OECD302 / OECD303 / OECD304 / OECD305
CountryCode	a2		R	Código de país de la dirección
AddressFix			O	Dirección en formato estructurado
Street	a..100		O	Calle o nombre de la vía pública
BuildingIdentifier	a..50		O	Número
SuiteIdentifier	a..50		O	Planta, portal o escalera
FloorIdentifier	a..50		O	Planta o puerta
DistrictName	a..100		O	Distrito o barrio
POB	a..50		O	Apartado de correos
PostCode	a..50		O	Código postal
City	a..100		R	Ciudad o municipio
CountrySubentity	a..100		O	Provincia, región o estado
AddressFree	an..255		O	Dirección en formato libre (Requerido si no se puede informar la dirección en formato estructurado)

Para más información sobre lo que significan los diferentes códigos (por ej. OECD301, CRS701, etc.) puede consultar los XSD.

También puede consultar el Anexo 3 de la guía de la OCDE: “Standard for Automatic Exchange of Financial Account Information in Tax Matters” sita en, donde se puede descargar el PDF:

<http://www.oecd.org/ctp/exchange-of-tax-information/standard-for-automatic-exchange-of-financial-account-information-for-tax-matters-9789264216525-en.htm>

5.2. Especificación funcional del mensaje de respuesta (Receipt)

Descripción	Tipo dato / long.	R.	C.	Contenido
Receipt			R	Respuesta
version	an..5		R	Versión del esquema
ReceiptHeader			R	Datos de la cabecera de la respuesta
result	a..21		R	Resultado de la presentación
Presentation			R	
Reference	a..26		R	Referencia de la presentación
Timestamp	n26		O	Fecha y hora de la presentación (Requerido si PresentationType = Normal)
CSV	an16		O	Código Seguro de Verificación (Requerido si el resultado es Accepted o Partially Accepted)
Expediente	an16		O	Referencia del Expediente (Requerido si el resultado es Accepted o Partially Accepted)
PresentationCode	an..20		R	Código identificativo de la presentación
NationalTIN	an9		R	NIF del declarante
MessageType	an4		R	Tipo de Mensaje CRS o DAC2
Year	n4		R	Ejercicio
PresentationType	a..10		R	Normal / Simulation
DataQuality	a..7		R	Medium / Maximum
Presenter			R	Datos del presentador
NationalTIN	a9		R	NIF del presentador
Name	an..255		R	Nombre del presentador
Relationship	a18		R	Relación con el declarante
ReceiptBody			R	Datos del cuerpo de la respuesta
AcceptedDocRefIds	n5		R	Número de DocRefIds aceptados
RejectedDocRefIds	n5		R	Número de DocRefids rechazados
ValidationDetails		1..n	R	
DocRefId	an..250		O	Identificador único
result	a8		R	Resultado de la validación
Error		0..n	O	
ErrorType	a..7		R	Error / warning
ErrorCode	n..5		R	Código de error / warning
ErrorDetails	an..250		R	Mensaje de error / warning

Tipo dato / long.

a – alfabético
an – alfanumérico
n – numérico

Los dos puntos (..) opcionales antes del indicador de longitud indican que el ítem no tiene una longitud fija, sino que admite un tamaño variable limitado por la longitud indicada.

Un punto decimal dentro de la longitud del ítem (Ej. 15.2), indica que el ítem soporta decimales; el dígito antes de la coma indica la longitud total, el dígito detrás de la coma indica el número máximo de dígitos tras el punto decimal. El valor 1234567890123.45 sería un ejemplo de un número que ocupara lo máximo (15.2).

R.: nº de repeticiones mínimo y máximo del elemento. Si no se indica nada se asume 1..1 para elementos requeridos y 0..1 para opcionales y dependientes.

C. (Carácter): (R) Requerido, (O) Opcional

5.3.Consideraciones especiales

Los formatos de los campos (etiquetas y atributos) están definidos en los esquemas de los mensajes y en el apartado de especificaciones funcionales de este documento, donde se incluyen algunas aclaraciones para determinados campos. Se puede encontrar información técnica complementaria en la guía CRS de la OCDE en el anexo 3 (<http://www.oecd.org/tax/automatic-exchange/common-reporting-standard/>),

El tamaño máximo admitido del XML de presentación se ha fijado provisionalmente en 512 KB. Este tamaño máximo podrá ser revisado posteriormente.

Con respecto a los datos de la cabecera del mensaje de presentación (Presentation):

- NationalTIN contiene el NIF del titular de la declaración,
- Year contiene el ejercicio al que se refiere la declaración,
- MessageType contiene el tipo de Mensaje DAC2(mensaje que incluye registros de cuentas de jurisdicciones de países miembros o con acuerdo con la UE, *Letra a) del artículo 4 del Real Decreto 1021/2015, de 13 de noviembre*) o CRS(mensaje que incluye registros de cuentas del resto de jurisdicciones, *Letra b) y c) del artículo 4 del Real Decreto 1021/2015, de 13 de noviembre*)
- PresentationCode es el código identificativo de la presentación que le asigna el presentador y que debería permitir distinguirla del resto de presentaciones. Su formato será el siguiente:

289<Ejercicio><Resto código>

donde

289 es el modelo

<Ejercicio> es el Ejercicio al que se refiere la información de la presentación (Year)

<Resto identificador> cuyo contenido debería garantizar la unicidad del código de la presentación para el declarante y ejercicio.

Ejemplos: 28920161234567890123, 28920161, 28920160000000000001, 2892016A, 2892016A1, 2892016A000000000001, etc.

- PresentationType indica si es una presentación normal (Normal) o una simulación para pruebas (Simulation)
- DataQuality indica el nivel de calidad de los datos. Así si el nivel de calidad es alto (Maximum), el mensaje de respuesta mostrará rechazos por errores y avisos por anomalías, y será posible volver a enviar el mensaje con calidad media (Medium) en cuyo caso solamente se rechazará por errores.

Con respecto a los datos del cuerpo del mensaje de presentación (Presentation):

- Dentro del DocSpec se deberán informar los siguientes campos:
 - DocTypeIndic indica el tipo de operación a realizar con los datos:
 - OECD1 registros de cuentas nuevos
 - OECD2 correcciones
 - OECD3 anulacionesExiste una excepción, el tipo OECD0, que indica que el Reporting FI no tiene correcciones o anulaciones cuando se están enviando correcciones o anulaciones de registros de cuentas.

- DocRefId contiene el identificador único del Reporting FI o del Account Report. Este identificador deberá ajustarse al siguiente formato para garantizar su unicidad:

ES<ejercicio fiscal que se reporta><NIF><AR/FI><Identificador único><País al que se envía>

donde:

‘ES’ se refiere a España.

<Ejercicio fiscal que se reporta> es el ejercicio fiscal al que se refiere la información de la presentación. Formato AAAA.

<NIF> es el NIF del declarante (NationalTIN).

<AR> AR si se trata de un Account Report. FI si se trata de un Reporting Fi

<Identificador único> Su contenido deberá garantizar la unicidad del identificador para ese NIF y periodo fiscal. Puesto por la Institución Financiera

<País al que se envía> Es el código de la jurisdicción de residencia a la que se envía la información

Por ejemplo, un DocRefId válido para un Account Report sería:

ES2016A12345678AR0516560710253421457 FR

Un DocRefId válido para un Reporting FI sería:

ES2016A12345678FI12345678901234567FR

El servicio web validará que este identificador no se haya recibido previamente, rechazando aquella información (Reporting Fi o Account Report) presentada con un DocRefId repetido.

Su longitud máxima es 250. Existe una excepción, cuando el DocTypeIndic es OECD0, en que está permitido enviar un DocRefId repetido.

- CorrDocRefId contiene el identificador único a corregir.
- Asimismo los campos TIN no pueden ir vacíos. En caso de que no se conozca el TIN no debe incluirse la etiqueta.

Con respecto a los datos del cuerpo del mensaje de respuesta (Receipt):

- El atributo result en la etiqueta ReceiptHeader contiene el resultado de la presentación: aceptada (Accepted), aceptada parcialmente (Partially accepted) o rechazada (Rejected),
- Reference contiene la referencia asignada a la presentación
- Timestamp contiene la fecha y hora de presentación en el caso de presentaciones aceptadas o aceptadas parcialmente,
- CSV contiene el Código Seguro de Verificación en el caso de presentaciones aceptadas o aceptadas parcialmente,
- Expediente contiene la referencia del Expediente del contribuyente al que se asignan las presentaciones aceptadas o aceptadas parcialmente de un determinado ejercicio. Formada por la concatenación de los siguientes datos: 289, NIF del declarante y Ejercicio
- Relationship contiene la relación entre el declarante y el presentador. Actualmente los valores posibles son Titular , Colaborador social, Apoderado
- El atributo result en la etiqueta DocRefId contiene el resultado de la validación de ese DocRefId: aceptado (Accepted) o rechazado (Rejected).

5.4.Mecanismos de corrección y anulación

5.4.1.Criterios generales

Existen dos bloques de operaciones, OECD1 y OECD2/OECD3. Deberá enviarse en una presentación independiente a la AT los registros de cuentas con tipo OECD1 de los registros con tipos OECD2 y OECD3, que pueden ir en una misma presentación. La AT los enviará también de esta forma una vez consolidados los recibidos de todas las Instituciones Financieras. Esto es lo que en este documento se llama consolidación por bloques de operaciones (Dos bloques de operaciones: OECD1 y OECD2/OECD3).

Esta forma de operar, consolidando, hace que los datos que finalmente se enviarán por la AT relativos al Reporting FI serán los recibidos en la última presentación de cada tipo de operación

Ello implica también que todos los elementos con DocTypeIndic (Reporting FI, y Account Report) deben llevar el DocTypeIndic cumplimentado con el mismo valor cuando se trata de un OECD1. Cuando se trata de una corrección o anulación el DocTypeIndic del Account Report llevará OECD2 u OECD3.

Con respecto al DocTypeIndic del Reporting FI:

- Si el Reporting FI no sufre variación, llevara OECD0 y los registros de cuentas llevaran OECD2 si son registros a corregir y OECD3 si son registros a anular.
- Si se quiere anular un Reporting FI deberán anularse previamente todos sus registros de cuentas activos, y cuando no existan Account Report activos, se anulará el Reporting FI, para lo cual no deben reportarse Account Reports y el DocTypeIndic del Reporting FI llevará OECD3.
- Si solo se quiere modificar un Reporting FI, entonces no deben reportarse Account Reports y el DocTypeIndic del Reporting FI llevará OECD2.
- Si se quiere modificar un Reporting FI y además corregir o anular registros de cuentas, entonces el DocTypeIndic del Reporting FI llevará OECD2 y los registros de cuentas llevaran OECD2 si son registros a corregir y OECD3 si son registros a anular.

Tabla de combinaciones permitidas para correcciones y anulaciones:

		Sin Account Report	Con Account Report		
		-	OECD2	OECD3	OECD0
Reporting FI	OECD2	OK	OK	OK	
	OECD3	OK			
	OECD0		OK	OK	

5.4.2.Escenarios posibles

5.4.2.1.Anulación de un registro de cuenta (elemento AccountReport)

Se debe indicar en el Account Report, en el contenido de la etiqueta “DocTypeIndic”, el valor OECD3, y en el Reporting FI en la etiqueta “DocTypeIndic”, el valor OECD0.

El Account Report deberá llevar un nuevo DocRefId, pero el Reporting FI llevará el DocRefId de la última presentación, ya que no cambia nada.

5.4.2.2.Anulación de una Institución Financiera (elemento ReportingFI)

Para anular una Institución Financiera, se deben anular previamente todos los registros de cuentas de alta que tenga.

Cuando ya no existan registros de cuentas de alta, entonces no deben reportarse Account Reports y el DocTypeIndic del Reporting FI llevará OECD3.

El Reporting FI deberá llevar nuevo DocRefId

5.4.2.3. Corrección de una cuenta (elemento AccountReport)

Para corregir una cuenta se deberá indicar en el contenido de la etiqueta “DocTypeIndic” el valor “OECD2” en el Account Report y en el Reporting FI en la etiqueta “DocTypeIndic”, el valor OECD0.

El Account Report deberá llevar un nuevo DocRefId, pero el Reporting FI llevará el DocRefId de la última presentación, ya que no cambia nada.

5.4.2.4. Corrección de una Institución Financiera (elemento ReportingFI)

No deben reportarse Account Reports y el DocTypeIndic del Reporting FI llevara OECD2.

El Reporting FI deberá llevar nuevo DocRefId

5.4.2.5. Corrección de una Institución Financiera (elemento ReportingFI) y además corrección y anulación de registros de cuentas (Account Report).

El DocTypeIndic del Reporting FI llevara OECD2 y los registros de cuentas llevaran OECD2 si son registros a corregir y OECD3 si son registros a anular.

Tanto el Reporting FI como los Account Report deberán llevar nuevos DocRefId

5.4.3. Consideraciones varias

A continuación, varias consideraciones más a tener en cuenta sobre correcciones y anulaciones:

1. No es posible corregir / anular la misma cuenta más de una vez en una misma presentación, es decir, en un mismo fichero xml. Tal circunstancia provoca que se rechace (rejected) la presentación.
2. En el caso que se envíe un OECD2 o OECD3 por primera vez sobre una cuenta, el CorrDocRefId debe contener el DocRefId de esa cuenta a modificar o anular
3. En el caso de que se envíe una segunda o sucesiva corrección, OECD2, de una cuenta (Account Report) el CorrDocRefId del Account Report de la nueva corrección debe contener el DocRefId del Account Report de la última corrección
4. En el caso que se envíe un OECD2 o OECD3, en el Reporting FI, su CorrDocRefId debe ser siempre el DocRefId del Reporting FI de la última presentación aceptada.
5. En el caso que se envíe un OECD0 en el Reporting FI, no hay CorrDocRefId.
6. No se permite un OECD2 o OECD3 sobre un Account Report o Reporting FI previamente anulado (OECD3).

7. En el caso de anulaciones (OECD3), en el mensaje de respuesta del servicio Web de la AT a la presentación, en el elemento ValidationDetails se añade la siguiente información como comentario, para indicar cuántos elementos (registros de cuentas, entidad financiera) quedan activos después de la anulación realizada. Sirve para saber si se han anulado todos los registros de cuentas y, por tanto, si se ha anulado la Institución Financiera.

*<!--Situación del declarante en el ejercicio tras la anulación
Registros de cuentas con referencia activa: nnnnnnnn, con referencia anulada: nnnnnnnn
Situación de la entidad financiera: activa / anulada
-->*

8. En el caso ReportingFI con OECD0, la información sobre la entidad financiera debe ser la misma que la que se envió originalmente. El sistema almacena la última que llega.
9. En el caso de anulaciones se debe asegurar que el mensaje OECD3 con lo que vamos a anular (cuenta o entidad financiera) contiene exactamente la misma información (de cuenta o entidad financiera) que se envió en su momento. Si no es así, se puede recibir un requerimiento a instancias de la jurisdicción destinataria de la información y la información no ser anulada.
10. Evítese enviar cuentas de forma duplicada para una misma jurisdicción. Es decir dos veces con exactamente la misma información (misma cuenta, mismo titular y las mismas personas que ejercen el control). Si no lo hace podrá recibir requerimientos a instancias de la jurisdicción destinataria de la información.
11. **En el campo NationalTIN de la cabecera del mensaje, debe cumplimentarse el NIF del declarante y no el del presentador**

5.5. Instrucciones adicionales sobre el contenido de los mensajes

Los mensajes informáticos que, en cumplimiento de lo dispuesto en la Orden HAP/1695/2016, de 25 de octubre, sean transmitidos a la AT deberán contener, en los términos y con las condiciones establecidas por el Real Decreto 1021/2015, de 13 de noviembre, por el que se establece la obligación de identificar la residencia de las personas que ostenten la titularidad o el control de determinadas cuentas financieras y de informar acerca de las mismas en el ámbito de la asistencia mutua, la información a que se refiere el anexo III

La información contenida en los mensajes deberá ajustarse a las siguientes instrucciones:

AccountNumber

Si la institución financiera no cuenta con ningún identificador único de la cuenta financiera declarada, deberá consignar los caracteres “NANUM” (no account number).

ResCountryCode

Se consignará el código(s) correspondiente al país de residencia(s) de la persona o entidad sobre la que se informa, conforme al estándar ISO 3166-1 Alpha 2.

IssuedBy

Este elemento describe la jurisdicción que emitió el número de identificación fiscal del titular de la cuenta o de la persona que ejerce el control sobre el mismo.

AcctHolderType

Para identificar el tipo de titular de la cuenta deberá utilizarse uno de los siguientes códigos:

“CRS101”: Si el titular de la cuenta es una entidad no financiera pasiva con una o más personas que ejercen el control que sean residentes en un país o jurisdicción respecto del que deba presentarse la declaración informativa.

“CRS102”: Si el titular de la cuenta es una entidad sujeta a comunicación de información.

“CRS103”: Si el titular de la cuenta es una entidad no financiera pasiva que sea una entidad sujeta a comunicación de información

Payment Type

Se consignará como tipo de pago alguno de los siguientes códigos:

“CRS501”: importe bruto total en concepto de dividendos generados en relación con los activos depositados en la cuenta, pagados o anotados en cada caso en la cuenta (o en relación con la cuenta) durante el año natural

“CRS502”: importe bruto total en concepto de intereses pagados o anotados en cada caso en la cuenta (o en relación con la cuenta) durante el año natural.

“CRS503”: importe bruto total correspondiente a amortizaciones o reembolsos efectuados al titular de la cuenta durante el año natural pertinente. También se incluyen los ingresos brutos totales derivados de la venta o amortización de activos financieros pagados o anotados en la cuenta durante el año natural en el que la institución financiera obligada a comunicar información actuase como custodio, corredor, agente designado o como representante en cualquier otra calidad para el titular de la cuenta.

“CRS504”: importe bruto total en concepto de otras rentas sujetas a comunicación.

CurrCode

Deberán consignarse los tres dígitos identificativos de la moneda en que esté expresado el saldo de la cuenta, conforme al estándar de códigos de divisa ISO 4217 alpha 3.

FirstName

En el supuesto de que el declarante no disponga del primer nombre del titular de la cuenta o de la persona que ejerce el control sobre el mismo, podrá consignar aquí su letra inicial. En el caso de que no disponga de información acerca del primer nombre de dicha persona física, deberá consignar aquí “NFN” (No First Name).

MiddleName

En el supuesto de que el declarante no disponga del segundo nombre del titular de la cuenta o de la persona que ejerce el control sobre el mismo, podrá consignar aquí su letra inicial.

BirthDate

En cuanto a la fecha de nacimiento, se consignarán los cuatro dígitos del año, los dos del mes (de 01 a 12) y los dos del día (de 01 a 31) con el formato AAAA-MM-DD.

CountryCode

Deberá consignarse obligatoriamente el código del país al que está asociada la dirección, conforme al estándar ISO 3166-1 Alpha 2.

Address

La información relativa a la dirección deberá consignarse en el formato estructurado. En el supuesto de que el declarante no pueda presentar la información en los apartados del formato estructurado, deberá consignar toda la información relativa a la dirección en texto libre, a excepción de la referida al Código Postal, Ciudad o Municipio y Provincia, Región o Estado, que en todo caso deberán consignarse en los apartados correspondientes del formato estructurado.

5.6.Valores permitidos en campos numéricos

De forma general en todos los campos numéricos (enteros y decimales) sólo se podrá consignar valores positivos o cero.

Para valores numéricos, los ceros por la izquierda no deberán emplearse (por ejemplo, 01 ó 001 ó 01230 serían incorrectos; en su lugar debería ponerse 1 , 1 y 1230 respectivamente) . Tras el punto de separación decimal, los ceros por la derecha sólo podrán ser usados para indicar la precisión decimal (por ejemplo: 12345.7 es lo mismo que 12345.70 y 12345 es lo mismo que 12345.0 y que 12345.00). Otro ejemplo relacionado con los dos casos anteriores: el valor 0 puede venir informado como 0 , 0.0 ó 0.00 .

Nota: dentro del formato fecha, los campos numéricos que expresen cada uno de los componentes de la misma sí deben llevar ceros por la izquierda hasta completar el número de dígitos requerido, como por ejemplo: 2014-02-07 (y no 2014-2-7).

5.7.Aclaración sobre el uso de caracteres especiales

Los caracteres **&**, **<**, **#**, **>** y **/*** serán tratados por el Servicio Web como caracteres prohibidos, generando una respuesta de SoapFault. Por lo cual no deben aparecer en el contenido de las etiquetas o atributos del xml presentado, ni siquiera formando parte de caracteres “escapados”.

Los siguientes caracteres serán sustituidos por el sistema en el momento del envío a los diferentes países y jurisdicciones por otro carácter:

Carácter	Carácter “sustituto”
' (apóstrofe/comilla simple)	` (comilla inclinada hacia la izquierda)
" (comillas dobles)	` (comilla inclinada hacia la izquierda)
-- (guión doble)	- (guión simple)

6. SERVICIO WEB DE PRESENTACION DEL MODELO 289

6.1.Mensajes del servicio web

Nombre	Descripción
CrsNtnlPresentation	Envío de la presentación del modelo 289
CrsNtnlReceipt	Respuesta de admisión o rechazo

6.2.Información del servicio web y de los certificados electrónicos necesarios

Este servicio requiere tener instalado un certificado de usuario admitido por la AT en el ordenador desde el que se produzca el envío de la información. Los certificados electrónicos reconocidos admitidos por la Administración Tributaria son **certificados de persona física o persona jurídica** emitidos por Prestadores de Servicios de Certificación dados de alta en el Registro de Prestadores del Ministerio de Energía, Turismo y Agenda Digital. Los certificados admitidos por la AT pueden consultarse en:

http://www.agenciatributaria.es/AEAT.internet/Inicio/Ayuda/Certificado_electronico/Acerca_de_esta_Ayuda/Entidades_emisoras_de_certificados_electronicos_/Entidades_emisoras_de_certificados_electronicos_.shtml

La presentación del modelo 289 se realiza previa autenticación del solicitante del servicio. El hecho de realizar una presentación del modelo 289 a través de este mecanismo de web Service implica que el presentador acepta que los datos de la misma son los que está enviando, es decir, el envío de la presentación supone la aceptación de los datos en ella contenidos. Así pues, **no** se realiza una firma de los mensajes SOAP, tipo XMLDSig o análogas, sino que lo se produce es una autenticación SSL con certificado de cliente.

La definición del servicio (WSDL) se puede encontrar dentro del Portal de la AT junto a este manual de presentación además de en la siguiente dirección:

https://www2.agenciatributaria.gob.es/static_files/common/internet/dep/taiif/wSDL/ixcd/CrsNtnlDeclaration_v1.2.wSDL

En la definición de este servicio se describe que el mensaje de entrada se basa en el esquema CrsNtnlPresentation_v1.2.xsd y el mensaje de respuesta en el esquema CrsNtnlReceipt_v1.2.xsd

En la definición de este servicio **se ofrece una dirección de envío de las presentaciones, bien para la fase de presentaciones reales en producción:**

<https://www1.agenciatributaria.gob.es/L/inwinvoc/es.aeat.ixcd.jdit.ws.IxCrsPresV1SOAP>

bien para la fase de pruebas (y así permitir realizar presentaciones de prueba en Preproducción)

Para la fase de pruebas, también es necesario usar un certificado de persona física o jurídica de los mencionados en el primer párrafo de este apartado. No se admiten certificados de pruebas debido a las restricciones de la Política de Seguridad de la AEAT.

<https://www1.agenciatributaria.gob.es/L/inwinvoc/es.aeat.ixcd.jdit.ws.IxCrsPresV1PSOAP>

Recuerde usar sólo el entorno de pruebas en Preproducción, para realizar pruebas o en Producción usando la etiqueta PresentationType con valor Simulation. De otra forma sus datos serán remitidos a la Administración Tributaria del país correspondiente.

7. ESQUEMAS DE LOS MENSAJES

Las versiones de los siguientes esquemas se pueden encontrar dentro del Portal de la AT junto a este manual de presentación, además de en las direcciones indicadas.

7.1. Esquemas del servicio de presentación del modelo 289

1. **CrsNtnlPresentation_v1.2.xsd**. Contiene el esquema del mensaje de presentación Presentation.

https://www2.agenciatributaria.gob.es/static_files/common/internet/dep/taiif/xsd/ixcd/CrsNtnlPresentation_v1.2.xsd

2. **CrsNtnlReceipt_v1.2.xsd**. Contiene el esquema del mensaje de respuesta Receipt.

https://www2.agenciatributaria.gob.es/static_files/common/internet/dep/taiif/xsd/ixcd/CrsNtnlReceipt_v1.2.xsd

7.2. Esquemas de los tipos de datos comunes

Existen seis esquemas donde se encuentran la mayoría de los tipos de datos comunes a todos los esquemas utilizados en el sistema, así como la definición de la estructura de un mensaje CRS.

1. **isocrstypes_v1.0.xsd**. Contiene la lista de los códigos de país ISO 3166 alpha 2 y la lista de los códigos de divisa ISO 4217 alpha 3

https://www2.agenciatributaria.gob.es/static_files/common/internet/dep/taiif/xsd/ixcd/isocrstypes_v1.0.xsd

2. **oecdtypes_v4.1.xsd**. Contiene la definición de los tipos de nombre, tipo de dirección y tipo de operación definidos por la OCDE para su utilización en documentos STF.

https://www2.agenciatributaria.gob.es/static_files/common/internet/dep/taiif/xsd/ixcd/oecdtypes_v4.1.xsd

3. **CommonTypesFatcaCrs_v1.1.xsd**. Contiene la definición de distintos tipos utilizados en el esquema CRS.

https://www2.agenciatributaria.gob.es/static_files/common/internet/dep/taiif/xsd/ixcd/CommonTypesFatcaCrs_v1.1.xsd

4. **CrsNtnlTypes_v1.2.xsd**. Contiene la definición de distintos tipos utilizados en los esquemas CrsNtnlPresentation y CrsNtnlReceipt.

https://www2.agenciatributaria.gob.es/static_files/common/internet/dep/taiif/xsd/ixcd/CrsNtnlTypes_v1.2.xsd

5. **CrsXML_v1.0.xsd**. Contiene la definición de la estructura de un mensaje CRS para su utilización en el esquema CrsNtnlPresentation.

https://www2.agenciatributaria.gob.es/static_files/common/internet/dep/taiif/xsd/ixcd/CrsXML_v1.0.xsd

6. **FatcaTypes_v1.1.xsd**. Contiene definiciones FATCA no utilizadas en el intercambio pero incorporadas en el esquema CrsXML.

https://www2.agenciatributaria.gob.es/static_files/common/internet/dep/taiif/xsd/ixcd/FatcaTypes_v1.1.xsd

8. EJEMPLOS

8.1. Ejemplos de mensajes de presentación (Presentation)

8.1.1 Presentación inicial

La entidad A12345678 reporta 4 cuentas financieras de 4 titulares diferentes con dos países o jurisdicciones de residencia diferentes, Bélgica y Argentina.:

- La primera corresponde a una entidad no financiera pasiva sujeta a comunicación de información que tiene personas que ejercen el control residentes en dos países o jurisdicciones (De una parte deberá presentarse un registro con la información relativa a la entidad pasiva sujeta a comunicación de información (indicando como tipo de titular CRS103), en este caso un registro de cuenta dirigido a Bélgica y de otra tantos registros como jurisdicciones de residencia respecto de las que deba presentarse la declaración informativa existan en relación con las personas que ejerzan el control (indicando como tipo de titular de la cuenta CRS101). En este caso dos registros de cuentas, uno será con el fin de reportar el Controlling Person de Bélgica y otro con los de Argentina.
- La segunda corresponde a una entidad, lo que generará un registro de cuenta dirigido a Bélgica
- La tercera corresponde a una persona física lo que generará un registro de cuenta dirigido a Bélgica
- La cuarta corresponde a una persona física de la que se dispone de dos residencias fiscales, lo que generará un registro de cuenta dirigido a Bélgica y otro a Argentina

La entidad A12345678 deberá presentar dos mensajes, uno dirigido a Bélgica y otro a Argentina, conteniendo el primero 5 registros de cuentas AccountReport, y el segundo dos registros de cuentas AccountReport

A. Mensaje a BE (MessageType DAC2)

```
<Presentation
xmlns="https://www2.agenciatributaria.gob.es/static_files/common/internet/dep/taiif/xsd/ixcd/CrsNtnlP
resentation_v1.2.xsd" xmlns:crs="urn:oe.cd:ties:crs:v1" xmlns:stf="urn:oe.cd:ties:stf:v4"
xmlns:cfc="urn:oe.cd:ties:commontypesfatcacr:v1"
xmlns:xsi="http://www.w3.org/2001/XMLSchema-instance"
xsi:schemaLocation="https://www2.agenciatributaria.gob.es/static_files/common/internet/dep/taiif/xsd/
ixcd/CrsNtnlPresentation_v1.2.xsd CrsNtnlPresentation_v1.2.xsd" version="1.2">

<PresentationHeader>
  <PresentationCode>2892016-20160621-001</PresentationCode>
  <NationalTIN>A12345678</NationalTIN>
  <ReceivingCountry>BE</ReceivingCountry>
  <MessageType>DAC2</MessageType>
  <MessageTypeIndic>CRS701</MessageTypeIndic>
  <Year>2016</Year>
  <PresentationType>Normal</PresentationType>
  <DataQuality>Medium</DataQuality>
</PresentationHeader>
<PresentationBody>
  <crs:ReportingFI>
    <crs:ResCountryCode>ES</crs:ResCountryCode>
  <crs:IN>A12345678</crs:IN>
  <crs:Name>BNPA</crs:Name>
  <crs:Address>
    <cfc:CountryCode>ES</cfc:CountryCode>
    <cfc:AddressFree>calle nerder 2 Madrid</cfc:AddressFree>
  </crs:Address>
  <crs:DocSpec>
    <stf:DocTypeIndic>OECD1</stf:DocTypeIndic>
    <stf:DocRefId>ES2016A1234567FI1231566681BE</stf:DocRefId>
  </crs:DocSpec>
</crs:ReportingFI>
  <crs:ReportingGroup>
    <crs:AccountReport>
      <crs:DocSpec>
        <stf:DocTypeIndic>OECD1</stf:DocTypeIndic>
        <stf:DocRefId>ES2016A12345678AR1231564211BE</stf:DocRefId>
      </crs:DocSpec>
      <crs:AccountNumber>ES3001001252321478</crs:AccountNumber>
      <crs:AccountHolder>
        <crs:Organisation>
          <crs:ResCountryCode>BE</crs:ResCountryCode>
          <crs:Name>Brasserie Goethals</crs:Name>
          <crs:Address>
            <cfc:CountryCode>BE</cfc:CountryCode>
            <cfc:AddressFree>Rue Beri 13 Mons </cfc:AddressFree>
          </crs:Address>
        </crs:Organisation>
        <crs:AcctHolderType>CRS101</crs:AcctHolderType>
      </crs:AccountHolder>
      <crs:ControllingPerson>
        <crs:Individual>
          <crs:ResCountryCode>BE</crs:ResCountryCode>
          <crs:TIN issuedBy="BE">25196503120</crs:TIN>
          <crs:Name>
```

```

        <crs:FirstName>Ebert</crs:FirstName>
        <crs:LastName>Mots</crs:LastName>
    </crs:Name>
    <crs:Address>
        <cfc:CountryCode>BE</cfc:CountryCode>
        <cfc:AddressFree>Rue du Enput, 12
        7005 Mons</cfc:AddressFree>
    </crs:Address>
    <crs:Nationality>BE</crs:Nationality>
    <crs:BirthInfo>
        <crs:BirthDate>1965-03-12</crs:BirthDate>
        <crs:City>Arlon</crs:City>
</crs:CountryInfo>
<crs:CountryCode>BE</crs:CountryCode>
</crs:CountryInfo>
    </crs:BirthInfo>
</crs:Individual>
<crs:CtrlgPersonType>CRS801</crs:CtrlgPersonType>
    </crs:ControllingPerson>
    <crs:AccountBalance currCode="EUR">15207.25</crs:AccountBalance>
</crs:AccountReport>
<crs:AccountReport>
    <crs:DocSpec>
        <stf:DocTypeIndic>OECD1</stf:DocTypeIndic>
        <stf:DocRefId>ES2016A12345678AR1231512345BE</stf:DocRefId>
    </crs:DocSpec>
    <crs:AccountNumber>ES3001001252321478</crs:AccountNumber>
    <crs:AccountHolder>
        <crs:Organisation>
            <crs:ResCountryCode>BE</crs:ResCountryCode>
            <crs:Name>Brasserie Goethals</crs:Name>
            <crs:Address>
                <cfc:CountryCode>ES</cfc:CountryCode>
                <cfc:AddressFree> calle derfro 13 Malaga </cfc:AddressFree>
            </crs:Address>
        </crs:Organisation>
        <crs:AcctHolderType>CRS103</crs:AcctHolderType>
    </crs:AccountHolder>
    <crs:AccountBalance currCode="EUR">15207.25</crs:AccountBalance>
</crs:AccountReport>
<crs:AccountReport>
    <crs:DocSpec>
        <stf:DocTypeIndic>OECD1</stf:DocTypeIndic>
        <stf:DocRefId>ES2016A12345678AR1231554217BE</stf:DocRefId>
    </crs:DocSpec>
    <crs:AccountNumber>ES46532165484</crs:AccountNumber>
    <crs:AccountHolder>
        <crs:Organisation>
            <crs:ResCountryCode>BE</crs:ResCountryCode>
            <crs:Name>Brister Ogrens</crs:Name>
            <crs:Address>
                <cfc:CountryCode>BE</cfc:CountryCode>
                <cfc:AddressFree>Rue du Krieket, 12 7001 Mons </cfc:AddressFree>
            </crs:Address>
        </crs:Organisation>
        <crs:AcctHolderType>CRS102</crs:AcctHolderType>
    </crs:AccountHolder>
    <crs:AccountBalance currCode="EUR">15888.25</crs:AccountBalance>
</crs:AccountReport>
</crs:AccountReport>

```

```

<crs:DocSpec>
  <stf:DocTypeIndic>OECD1</stf:DocTypeIndic>
  <stf:DocRefId>ES2016A12345678AR1235487211BE</stf:DocRefId>
</crs:DocSpec>
  <crs:AccountNumber>ES8548001255412466</crs:AccountNumber>
<crs:AccountHolder>
  <crs:Individual>
    <crs:ResCountryCode>BE</crs:ResCountryCode>
    <crs:TIN issuedBy="BE">25196503120</crs:TIN>
    <crs:Name nameType=" OECD202">
<crs:FirstName>Marco</crs:FirstName>
<crs:LastName>Wilmots</crs:LastName>
    </crs:Name>
    <crs:Address legalAddressType="OECD301">
      <cfc:CountryCode>BE</cfc:CountryCode>
      <cfc:AddressFix>
        <cfc:Street> Rue du Kasit </cfc:Street>
        <cfc:FloorIdentifier>12</cfc:FloorIdentifier>
        <cfc:PostCode>7000</cfc:PostCode>
        <cfc:City> Mons </cfc:City>
        <cfc:CountrySubentity>Individual country subentity</cfc:CountrySubentity>
      </cfc:AddressFix>
    </crs:Address>
    <crs:BirthInfo>
      <crs:BirthDate>1967-02-02</crs:BirthDate>
      <crs:City>Madrid</crs:City>
      <crs:CitySubentity>Mostoles</crs:CitySubentity>
      <crs:CountryInfo>
        <crs:CountryCode>ES</crs:CountryCode>
      </crs:CountryInfo>
    </crs:BirthInfo>
  </crs:Individual>
</crs:AccountHolder>
<crs:AccountBalance currCode="EUR">100005123.25</crs:AccountBalance>
<crs:Payment>
<crs:Type>CRS501</crs:Type>
  <crs:PaymentAmnt currCode="EUR">500.55</crs:PaymentAmnt>
</crs:Payment>
<crs:Payment>
  <crs:Type>CRS502</crs:Type>
  <crs:PaymentAmnt currCode="EUR">500</crs:PaymentAmnt>
</crs:Payment>
</crs:AccountReport>
<crs: AccountReport>
<crs:DocSpec>
  <stf:DocTypeIndic>OECD1</stf:DocTypeIndic>
  <stf:DocRefId>ES2016A12345678AR123548521BE</stf:DocRefId>
</crs:DocSpec>
  <crs:AccountNumber>ES30018451327154541</crs:AccountNumber>
<crs:AccountHolder>
  <crs:Individual>
    <crs:ResCountryCode>BE</crs:ResCountryCode>
    <crs:ResCountryCode>AR</crs:ResCountryCode>
    <crs:TIN issuedBy="AR">5445452</crs:TIN>
    <crs:TIN issuedBy="BE">5752</crs:TIN>
    <crs:Name nameType="OECD201">
<crs:FirstName>Maria</crs:FirstName>
<crs:LastName>Reyes</crs:LastName>
    </crs:Name>
    <crs:Address legalAddressType="OECD301">

```

```

        <cfc:CountryCode>AR</cfc:CountryCode>
        <cfc:AddressFix>
            <cfc:Street> calle de santa fe </cfc:Street>
            <cfc:FloorIdentifier>08</cfc:FloorIdentifier>
            <cfc:PostCode>7000</cfc:PostCode>
            <cfc:City> Mendoza </cfc:City>
        </cfc:AddressFix>
    </crs:Address>
    <crs:BirthInfo>
        <crs:BirthDate>1976-02-02</crs:BirthDate>
        <crs:City>Mendoza</crs:City>
        <crs:CitySubentity> Luján de Cuyo </crs:CitySubentity>
        <crs:CountryInfo>
            <crs:CountryCode>AR</crs:CountryCode>
        </crs:CountryInfo>
    </crs:BirthInfo>
</crs:Individual>
    </crs:AccountHolder>
    <crs:AccountBalance currCode="EUR">105123.25</crs:AccountBalance>
    <crs:Payment>
    <crs:Type>CRS501</crs:Type>
        <crs:PaymentAmnt currCode="EUR">50.55</crs:PaymentAmnt>
    </crs:Payment>
    <crs:Payment>
    <crs:Type>CRS502</crs:Type>
        <crs:PaymentAmnt currCode="EUR">425</crs:PaymentAmnt>
    </crs:Payment>
</crs:AccountReport>

    </crs:ReportingGroup>
</PresentationBody>
</Presentation>

```

B. Mensaje a AR (MessageType CRS)

```

<Presentation
xmlns="https://www2.agenciatributaria.gob.es/static_files/common/internet/dep/taiif/xsd/ixcd/CrsNtnlP
resentation_v1.2.xsd" xmlns:crs="urn:oe.cd:ties:crs:v1" xmlns:stf="urn:oe.cd:ties:stf:v4"
xmlns:cfc="urn:oe.cd:ties:commontypesfatcacs:v1"
xmlns:xsi="http://www.w3.org/2001/XMLSchema-instance"
xsi:schemaLocation="https://www2.agenciatributaria.gob.es/static_files/common/internet/dep/taiif/xsd/
ixcd/CrsNtnlPresentation_v1.2.xsd CrsNtnlPresentation_v1.2.xsd" version="1.2">

```

```

    <PresentationHeader>
        <PresentationCode>2892016-20160621-045</PresentationCode>
        <NationalTIN> A12345678</NationalTIN>
        <ReceivingCountry>AR</ReceivingCountry>
        <MessageType>CRS</MessageType>
        <MessageTypeIndic>CRS701</MessageTypeIndic>
        <Year>2016</Year>
        <PresentationType>Normal</PresentationType>
        <DataQuality>Medium</DataQuality>
    </PresentationHeader>
    <PresentationBody>
        <crs:ReportingFI>
            <crs:ResCountryCode>ES</crs:ResCountryCode>
        <crs:IN>A12345678</crs:IN>
        <crs:Name>BNPA</crs:Name>
    </crs:ReportingFI>

```

```

<crs:Address>
  <cfc:CountryCode>ES</cfc:CountryCode>
  <cfc:AddressFree>calle nerder 2 Madrid</cfc:AddressFree>
</crs:Address>
<crs:DocSpec>
  <stf:DocTypeIndic>OECD1</stf:DocTypeIndic>
  <stf:DocRefId>ES2016A12345678FI123457681AR</stf:DocRefId>
</crs:DocSpec>
</crs:ReportingFI>
<crs:ReportingGroup>
  <crs:AccountReport>
    <crs:DocSpec>
      <stf:DocTypeIndic>OECD1</stf:DocTypeIndic>
      <stf:DocRefId>ES2016A12345678AR1231454578211AR</stf:DocRefId>
    </crs:DocSpec>
    <crs:AccountNumber>ES3001001252321478</crs:AccountNumber>
    <crs:AccountHolder>
      <crs:Organisation>
        <crs:ResCountryCode>BE</crs:ResCountryCode>
        <crs:Name>Brasserie Goethals</crs:Name>
        <crs:Address>
          <cfc:CountryCode>BE</cfc:CountryCode>
          <cfc:AddressFree>Rue Beri 13 Mons </cfc:AddressFree>
        </crs:Address>
      </crs:Organisation>
      <crs:AcctHolderType>CRS101</crs:AcctHolderType>
    </crs:AccountHolder>
    <crs:ControllingPerson>
      <crs:Individual>
        <crs:ResCountryCode>AR</crs:ResCountryCode>
        <crs:TIN issuedBy="AR">8971561264</crs:TIN>
        <crs:Name>
          <crs:FirstName>Vicente</crs:FirstName>
          <crs:LastName>Molina</crs:LastName>
        </crs:Name>
        <crs:Address>
          <cfc:CountryCode>AR</cfc:CountryCode>
          <cfc:AddressFree>calle libertad, 12
            7005 Córdoba</cfc:AddressFree>
        </crs:Address>
        <crs:Nationality>AR</crs:Nationality>
        <crs:BirthInfo>
          <crs:BirthDate>1970-12-12</crs:BirthDate>
          <crs:City>Mendoza</crs:City>
          <crs:CountryInfo>
            <crs:CountryCode>AR</crs:CountryCode>
          </crs:CountryInfo>
        </crs:BirthInfo>
      </crs:Individual>
      <crs:CtrlgPersonType>CRS801</crs:CtrlgPersonType>
    </crs:ControllingPerson>
    <crs:ControllingPerson><
      <crs:Individual>
        <crs:ResCountryCode>AR</crs:ResCountryCode>
        <crs:TIN issuedBy="AR">5467145</crs:TIN>
        <crs:Name>
          <crs:FirstName>Armando</crs:FirstName>
          <crs:LastName>Cirine</crs:LastName>
        </crs:Name>
        <crs:Address>
          <cfc:CountryCode>AR</cfc:CountryCode>
          <cfc:AddressFree>calle rot, 10

```

```

    1000 Córdoba</cfc:AddressFree>
  </crs:Address>
  <crs:Nationality>AR</crs:Nationality>
  <crs:BirthInfo>
    <crs:BirthDate>1975-10-09</crs:BirthDate>
    <crs:City> Córdoba </crs:City>
    <crs:CountryInfo>
      <crs:CountryCode>AR</crs:CountryCode>
    </crs:CountryInfo>
  </crs:BirthInfo>
</crs:Individual>
  <crs:CtrlgPersonType>CRS801</crs:CtrlgPersonType>
</crs:ControllingPerson>
  <crs:AccountBalance currCode="EUR">15207.25</crs:AccountBalance>
</crs:AccountReport>
<crs:AccountReport>
<crs:DocSpec>
  <stf:DocTypeIndic>OECD1</stf:DocTypeIndic>
  <stf:DocRefId>ES2016A12345678AR1235487211AR</stf:DocRefId>
</crs:DocSpec>
  <crs:AccountNumber>ES30018451327154541</crs:AccountNumber>
<crs:AccountHolder>
  <crs:Individual>
<crs:ResCountryCode>BE</crs:ResCountryCode>
<crs:ResCountryCode>AR</crs:ResCountryCode>
  <crs:TIN issuedBy="AR">5445452</crs:TIN>
  <crs:TIN issuedBy="BE">5752</crs:TIN>
  <crs:Name nameType="OECD201">
<crs:FirstName>Maria</crs:FirstName>
<crs:LastName>Reyes</crs:LastName>
  </crs:Name>
  <crs:Address legalAddressType="OECD301">
    <cfc:CountryCode>AR</cfc:CountryCode>
    <cfc:AddressFix>
      <cfc:Street> calle de santa fe </cfc:Street>
      <cfc:FloorIdentifier>08</cfc:FloorIdentifier>
      <cfc:PostCode>7000</cfc:PostCode>
      <cfc:City> Mendoza </cfc:City>
    </cfc:AddressFix>
  </crs:Address>
  <crs:BirthInfo>
    <crs:BirthDate>1976-02-02</crs:BirthDate>
    <crs:City>Mendoza</crs:City>
    <crs:CitySubentity> Luján de Cuyo </crs:CitySubentity>
    <crs:CountryInfo>
      <crs:CountryCode>AR</crs:CountryCode>
    </crs:CountryInfo>
  </crs:BirthInfo>
</crs:Individual>
</crs:AccountHolder>
<crs:AccountBalance currCode="EUR">105123.25</crs:AccountBalance>
<crs:Payment>
<crs:Type>CRS501</crs:Type>
  <crs:PaymentAmnt currCode="EUR">50.55</crs:PaymentAmnt>
</crs:Payment>
<crs:Payment>
<crs:Type>CRS502</crs:Type>
  <crs:PaymentAmnt currCode="EUR">425</crs:PaymentAmnt>
</crs:Payment>
</crs:AccountReport>

```



```

    </crs:ReportingGroup>
  </PresentationBody>
</Presentation>

```

8.1.2. Modificaciones a la presentación anterior

La entidad A12345678 reportó un ControllingPerson a Bélgica (CRS101) cuando su residencia correcta es Francia.

Para realizar esta modificación debe presentar dos mensajes, uno a Bélgica anulando (OECD3) el ControllingPerson (CRS101) reportado anteriormente, y otro a Francia (OECD1) reportando como datos nuevos (OECD1) dicho ControllingPerson

A. Mensaje a BE (MessageType DAC2) reportando la anulación del Account Report

```

<Presentation
xmlns="https://www2.agenciatributaria.gob.es/static_files/common/internet/dep/taiif/xsd/ixcd/CrsNtnlPresentation_v1.2.xsd"
xmlns:crs="urn:oe.cd:ties:crs:v1"
xmlns:stf="urn:oe.cd:ties:stf:v4"
xmlns:cfc="urn:oe.cd:ties:commontypesfatcacr:v1"
xmlns:xsi="http://www.w3.org/2001/XMLSchema-instance"
xsi:schemaLocation="https://www2.agenciatributaria.gob.es/static_files/common/internet/dep/taiif/xsd/ixcd/CrsNtnlPresentation_v1.2.xsd
CrsNtnlPresentation_v1.2.xsd"
version="1.2">
  <PresentationHeader>
    <PresentationCode>2892016-20169668-067</PresentationCode>
    <NationalTIN>A12345678</NationalTIN>
    <ReceivingCountry>BE</ReceivingCountry>
    <MessageType>DAC2</MessageType>
    <MessageTypeIndic>CRS702</MessageTypeIndic>
    <Year>2016</Year>
    <PresentationType>Normal</PresentationType>
    <DataQuality>Medium</DataQuality>
  </PresentationHeader>
  <PresentationBody>
    <crs:ReportingFI>
      <crs:ResCountryCode>ES</crs:ResCountryCode>
      <crs:IN>A12345678</crs:IN>
      <crs:Name>BNPA</crs:Name>
      <crs:Address>
        <cfc:CountryCode>ES</cfc:CountryCode>
        <cfc:AddressFree>calle nerder 2 Madrid</cfc:AddressFree>
      </crs:Address>
      <crs:DocSpec>
        <stf:DocTypeIndic>OECD0</stf:DocTypeIndic>
        <stf:DocRefId>ES2016A12345678FI1231566681BE</stf:DocRefId>
      </crs:DocSpec>
    </crs:ReportingFI>
    <crs:ReportingGroup>
      <crs:AccountReport>
        <crs:DocSpec>
          <stf:DocTypeIndic>OECD3</stf:DocTypeIndic>
          <stf:DocRefId>ES2016A12345678AR1231564852BE</stf:DocRefId>
          <stf:CorrDocRefId>ES2016A12345678AR1231564211BE</stf:CorrDocRefId>
        </crs:DocSpec>
        <crs:AccountNumber>ES3001001252321478</crs:AccountNumber>
        <crs:AccountHolder>
          <crs:Organisation>
            <crs:ResCountryCode>BE</crs:ResCountryCode>
            <crs:Name>Brasserie Goethals</crs:Name>
            <crs:Address>
              <cfc:CountryCode>BE</cfc:CountryCode>

```

```

        <cfc:AddressFree> Rue Beri 13 Mons </cfc:AddressFree>
    </crs:Address>
</crs:Organisation>
    <crs:AcctHolderType>CRS101</crs:AcctHolderType>
</crs:AccountHolder>
    <crs:ControllingPerson>
        <crs:Individual>
            <crs:ResCountryCode>BE</crs:ResCountryCode>
            <crs:TIN issuedBy="BE">25196503120</crs:TIN>
            <crs:Name>
                <crs:FirstName>Ebert</crs:FirstName>
                <crs:LastName>Mots</crs:LastName>
            </crs:Name>
            <crs:Address>
                <cfc:CountryCode>BE</cfc:CountryCode>
                <cfc:AddressFree>Rue du Enput, 12
                    7005 Mons</cfc:AddressFree>
            </crs:Address>
            <crs:Nationality>BE</crs:Nationality>
            <crs:BirthInfo>
                <crs:BirthDate>1965-03-12</crs:BirthDate>
                <crs:City>Arlon</crs:City>
                <crs:CountryInfo>
                    <crs:CountryCode>BE</crs:CountryCode>
                </crs:CountryInfo>
            </crs:BirthInfo>
        </crs:Individual>
        <crs:CtrlgPersonType>CRS801</crs:CtrlgPersonType>
    </crs:ControllingPerson>
    <crs:AccountBalance currCode="EUR">15207.25</crs:AccountBalance>
</crs:AccountReport>
</crs:ReportingGroup>
</PresentationBody>
</Presentation>

```

B. Mensaje a FR (MessageType DAC2) reportando el nuevo Account Report

```

<Presentation
xmlns="https://www2.agenciatributaria.gob.es/static_files/common/internet/dep/taiif/xsd/ixcd/CrsNtnlP
resentation_v1.2.xsd" xmlns:crs="urn:oe.cd:ties:crs:v1" xmlns:stf="urn:oe.cd:ties:stf:v4"
xmlns:cfc="urn:oe.cd:ties:commontypesfatcacs:v1"
xmlns:xsi="http://www.w3.org/2001/XMLSchema-instance"
xsi:schemaLocation="https://www2.agenciatributaria.gob.es/static_files/common/internet/dep/taiif/xsd/
ixcd/CrsNtnlPresentation_v1.2.xsd CrsNtnlPresentation_v1.2.xsd" version="1.2">
    <PresentationHeader>
        <PresentationCode>2892016-20168542-754</PresentationCode>
        <NationalTIN>A12345678</NationalTIN>
        <ReceivingCountry>FR</ReceivingCountry>
        <MessageType>DAC2</MessageType>
        <MessageTypeIndic>CRS701</MessageTypeIndic>
        <Year>2016</Year>
        <PresentationType>Normal</PresentationType>
        <DataQuality>Medium</DataQuality>
    </PresentationHeader>
    <PresentationBody>
        <crs:ReportingFI>
            <crs:ResCountryCode>ES</crs:ResCountryCode>
            <crs:IN>A12345678</crs:IN>
            <crs:Name>BNPA</crs:Name>
            <crs:Address>

```

```

        <cfc:CountryCode>ES</cfc:CountryCode>
        <cfc:AddressFree>calle nerder 2 Madrid</cfc:AddressFree>
    </crs:Address>
    <crs:DocSpec>
        <stf:DocTypeIndic>OECD1</stf:DocTypeIndic>
        <stf:DocRefId>ES2016A12345678FI1231554271FR</stf:DocRefId>
    </crs:DocSpec>
</crs:ReportingFI>
<crs:ReportingGroup>
    <crs:AccountReport>
        <crs:DocSpec>
            <stf:DocTypeIndic>OECD1</stf:DocTypeIndic>
            <stf:DocRefId>ES2016A12345678AR1524784121FR</stf:DocRefId>
        </crs:DocSpec>
        <crs:AccountNumber>ES3001001252321478</crs:AccountNumber>
        <crs:AccountHolder>
            <crs:Organisation>
                <crs:ResCountryCode>BE</crs:ResCountryCode>
                <crs:Name>Brasserie Goethals</crs:Name>
                <crs:Address>
                    <cfc:CountryCode>BE</cfc:CountryCode>
                    <cfc:AddressFree> Rue Beri 13 Mons </cfc:AddressFree>
                </crs:Address>
            </crs:Organisation>
            <crs:AcctHolderType>CRS101</crs:AcctHolderType>
        </crs:AccountHolder>
        <crs:ControllingPerson>
            <crs:Individual>
                <crs:ResCountryCode>FR</crs:ResCountryCode>
                <crs:TIN issuedBy="FR">5412123878</crs:TIN>
                <crs:Name>
                    <crs:FirstName>Ebert</crs:FirstName>
                    <crs:LastName>Mots</crs:LastName>
                </crs:Name>
                <crs:Address>
                    <cfc:CountryCode>FR</cfc:CountryCode>
                    <cfc:AddressFree>7-9 Rue Du Général Sarraill,
51100 Reims</cfc:AddressFree>
                </crs:Address>
                <crs:Nationality>BE</crs:Nationality>
                <crs:BirthInfo>
                    <crs:BirthDate>1965-03-12</crs:BirthDate>
                    <crs:City>Arlon</crs:City>
                    <crs:CountryInfo>
                        <crs:CountryCode>BE</crs:CountryCode>
                    </crs:CountryInfo>
                </crs:BirthInfo>
            </crs:Individual>
            <crs:CtrlgPersonType>CRS801</crs:CtrlgPersonType>
        </crs:ControllingPerson>
        <crs:AccountBalance currCode="EUR">15207.25</crs:AccountBalance>
    </crs:AccountReport>
</crs:ReportingGroup>
</PresentationBody>
</Presentation>

```

8.2. Ejemplo de mensaje de respuesta a una presentación aceptada (Receipt)

```
<Receipt version="1.2"
xsi:schemaLocation="https://www2.agenciatributaria.gob.es/static_files/common/internet/dep/taiif/
xsd/ixcd/CrsNtnlReceipt_v1.2.xsd CrsNtnlReceipt_v1.2.xsd"
xmlns:cty="https://www2.agenciatributaria.gob.es/static_files/common/internet/dep/taiif/xsd/ixcd/Cr
sNtnlTypes_v1.2.xsd"
xmlns:nrec="https://www2.agenciatributaria.gob.es/static_files/common/internet/dep/taiif/xsd/ixcd/
CrsNtnlReceipt_v1.2.xsd">
  <nrec:ReceiptHeader result="Accepted">
    <nrec:Presentation>
      <nrec:Reference>289161114000000637</nrec:Reference>
      <nrec:Timestamp>20161114121640372178</nrec:Timestamp>
      <nrec:CSV>YK3NWL4GWGNDXVU</nrec:CSV>
      <nrec:Expediente>289A123456782016</nrec:Expediente>
    </nrec:Presentation>
    <nrec:PresentationCode>2892016-20160201-045</nrec:PresentationCode>
    <nrec:NationalTIN>A12345678</nrec:NationalTIN>
    <nrec:ReceivingCountry>BE</nrec:ReceivingCountry>
    <nrec:MessageType>DAC2</nrec:MessageType>
    <nrec:MessageTypeIndic>CRS701</nrec:MessageTypeIndic>
    <nrec:Year>2016</nrec:Year>
    <nrec:PresentationType>Normal</nrec:PresentationType>
    <nrec>DataQuality>Medium</nrec>DataQuality>
    <nrec:Presenter>
      <nrec:NationalTIN>A12345678</nrec:NationalTIN>
      <nrec:Name>BNPA</nrec:Name>
      <nrec:Relationship>TITULAR</nrec:Relationship>
    </nrec:Presenter>
  </nrec:ReceiptHeader>
  <nrec:ReceiptBody>
    <nrec:AcceptedDocRefIds>6</nrec:AcceptedDocRefIds>
    <nrec:RejectedDocRefIds>0</nrec:RejectedDocRefIds>
    <nrec:ValidationDetails>
      <nrec:DocRefId
result="Accepted">ES2016A12345678F11231566681BE</nrec:DocRefId>
      </nrec:ValidationDetails>
      <nrec:ValidationDetails>
        <nrec:DocRefId
result="Accepted">ES2016A12345678AR1231564211BE</nrec:DocRefId>
        </nrec:ValidationDetails>
        <nrec:ValidationDetails>
          <nrec:DocRefId
result="Accepted">ES2016A12345678AR1231512345BE</nrec:DocRefId>
          </nrec:ValidationDetails>
          <nrec:ValidationDetails>
            <nrec:DocRefId
result="Accepted">ES2016A12345678AR1231554217BE</nrec:DocRefId>
            </nrec:ValidationDetails>
            <nrec:ValidationDetails>
              <nrec:DocRefId
result="Accepted">ES2016A12345678AR1235487211BE</nrec:DocRefId>
              </nrec:ValidationDetails>
              <nrec:ValidationDetails>
                <nrec:DocRefId
result="Accepted">ES2016A12345678AR123548521BE</nrec:DocRefId>
```

```

    </nrec:ValidationDetails>
  </nrec:ReceiptBody>
</Receipt>

```

8.3. Ejemplo de mensaje de respuesta parcialmente aceptada (Receipt)

```

<Receipt version="1.2"
xsi:schemaLocation="https://www2.agenciatributaria.gob.es/static_files/common/internet/dep/taiif/xsd/ixcd/CrsNtnlReceipt_v1.2.xsd CrsNtnlReceipt_v1.2.xsd"
xmlns:cty="https://www2.agenciatributaria.gob.es/static_files/common/internet/dep/taiif/xsd/ixcd/CrsNtnlTypes_v1.2.xsd"
xmlns:nrec="https://www2.agenciatributaria.gob.es/static_files/common/internet/dep/taiif/xsd/ixcd/CrsNtnlReceipt_v1.2.xsd">
  <nrec:ReceiptHeader result="Partially accepted">
    <nrec:Presentation>
      <nrec:Reference>2891611140000000641</nrec:Reference>
      <nrec:Timestamp>20161114122300876831</nrec:Timestamp>
      <nrec:CSV>L2BF7GWRAZGDFTWC</nrec:CSV>
      <nrec:Expediente>289A123456782016</nrec:Expediente>
    </nrec:Presentation>
    <nrec:PresentationCode>2892016-20161110-111</nrec:PresentationCode>
    <nrec:NationalTIN>A12345678</nrec:NationalTIN>
    <nrec:ReceivingCountry>AR</nrec:ReceivingCountry>
    <nrec:MessageType>CRS</nrec:MessageType>
    <nrec:MessageTypeIndic>CRS701</nrec:MessageTypeIndic>
    <nrec:Year>2016</nrec:Year>
    <nrec:PresentationType>Normal</nrec:PresentationType>
    <nrec>DataQuality>Medium</nrec>DataQuality>
    <nrec:Presenter>
      <nrec:NationalTIN>A12345678</nrec:NationalTIN>
      <nrec:Name>BNPA</nrec:Name>
      <nrec:Relationship>TITULAR</nrec:Relationship>
    </nrec:Presenter>
  </nrec:ReceiptHeader>
  <nrec:ReceiptBody>
    <nrec:AcceptedDocRefIds>2</nrec:AcceptedDocRefIds>
    <nrec:RejectedDocRefIds>1</nrec:RejectedDocRefIds>
    <nrec:ValidationDetails>
      <nrec:DocRefId result="Accepted">ES2016A12345678FI223457686AR</nrec:DocRefId>
    </nrec:ValidationDetails>
    <nrec:ValidationDetails>
      <nrec:DocRefId result="Accepted">ES2016A12345678AR2231454578216AR</nrec:DocRefId>
    </nrec:ValidationDetails>
    <nrec:ValidationDetails>
      <nrec:DocRefId result="Rejected">ES2016A12345678AR2235487216AR</nrec:DocRefId>
      <nrec:Error>
        <cty:ErrorType>Error</cty:ErrorType>
        <cty:ErrorCode>60002</cty:ErrorCode>
        <cty:ErrorDetails>AccountReport - El importe del saldo debe ser mayor o igual que
cero</cty:ErrorDetails>
      </nrec:Error>
    </nrec:ValidationDetails>
  </nrec:ReceiptBody>
</Receipt>

```

8.4. Ejemplos de mensajes de respuestas a una presentación rechazada

Un mensaje de presentación (fichero XML) se puede rechazar completamente porque no cumpla las validaciones de la lógica de negocio. En este caso recibirá una respuesta mediante un XML tipo Receipt. También puede ocurrir que un mensaje de presentación se rechace debido a un error técnico en cuyo caso se recibirá un SOAP FAULT.

8.4.1. Ejemplo de mensaje de respuesta de presentación rechazada con Receipt

```
<env:Envelope xmlns:env="http://schemas.xmlsoap.org/soap/envelope/"
xmlns:xsd="http://www.w3.org/2001/XMLSchema" xmlns:xsi="http://www.w3.org/2001/XMLSchema-
instance">
  <env:Body>
    <Receipt version="1.2"
xsi:schemaLocation="https://www2.agenciatributaria.gob.es/static_files/common/internet/dep/taiif/xsd/i
xcd/CrsNtnlReceipt_v1.2.xsd CrsNtnlReceipt_v1.2.xsd"
xmlns:cty="https://www2.agenciatributaria.gob.es/static_files/common/internet/dep/taiif/xsd/ixcd/CrsNt
nlTypes_v1.2.xsd"
xmlns:nrec="https://www2.agenciatributaria.gob.es/static_files/common/internet/dep/taiif/xsd/ixcd/CrsN
tnlReceipt_v1.2.xsd">
      <nrec:ReceiptHeader result="Rejected">
        <nrec:Presentation>
          <nrec:Reference>2891611140000000647</nrec:Reference>
          <nrec:Timestamp>20161114123140898649</nrec:Timestamp>
        </nrec:Presentation>
        <nrec:PresentationCode>2892016-20161110-104</nrec:PresentationCode>
        <nrec:NationalTIN>A12345678</nrec:NationalTIN>
        <nrec:ReceivingCountry>AR</nrec:ReceivingCountry>
        <nrec:MessageType>CRS</nrec:MessageType>
        <nrec:MessageTypeIndic>CRS701</nrec:MessageTypeIndic>
        <nrec:Year>2016</nrec:Year>
        <nrec:PresentationType>Normal</nrec:PresentationType>
        <nrec>DataQuality>Medium</nrec>DataQuality>
        <nrec:Presenter>
          <nrec:NationalTIN>A12345678</nrec:NationalTIN>
          <nrec:Name>DIRECCION & GENERAL DE GESTION</nrec:Name>
          <nrec:Relationship>TITULAR</nrec:Relationship>
        </nrec:Presenter>
      </nrec:ReceiptHeader>
      <nrec:ReceiptBody>
        <nrec:AcceptedDocRefIds>0</nrec:AcceptedDocRefIds>
        <nrec:RejectedDocRefIds>3</nrec:RejectedDocRefIds>
        <nrec:ValidationDetails>
          <nrec:DocRefId result="Rejected">ES2016A12345678FI123467681AR</nrec:DocRefId>
          <nrec:Error>
            <cty:ErrorType>Error</cty:ErrorType>
            <cty:ErrorCode>3011</cty:ErrorCode>
            <cty:ErrorDetails>ReportingFI - No se puede aceptar un ReportingFi sin ninguna cuenta-
titular valida</cty:ErrorDetails>
          </nrec:Error>
        </nrec:ValidationDetails>
        <nrec:ValidationDetails>
          <nrec:DocRefId
result="Rejected">ES2016A12345678AR6231454578211AR</nrec:DocRefId>
          <nrec:Error>
            <cty:ErrorType>Error</cty:ErrorType>
            <cty:ErrorCode>60002</cty:ErrorCode>
            <cty:ErrorDetails>AccountReport - El importe del saldo debe ser mayor o igual que
cero</cty:ErrorDetails>
          </nrec:Error>
        </nrec:ValidationDetails>
      </nrec:ReceiptBody>
    </Receipt>
  </env:Body>
</env:Envelope>
```

```

    </nrec:Error>
  </nrec:ValidationDetails>
<nrec:ValidationDetails>
  <nrec:DocRefId result="Rejected">ES2016A12345678AR1236487211AR</nrec:DocRefId>
  <nrec:Error>
    <cty:ErrorType>Error</cty:ErrorType>
    <cty:ErrorCode>60002</cty:ErrorCode>
    <cty:ErrorDetails>AccountReport - El importe del saldo debe ser mayor o igual que
cero</cty:ErrorDetails>
  </nrec:Error>
</nrec:ValidationDetails>
</nrec:ReceiptBody>
</Receipt>
</env:Body>
</env:Envelope>

```

8.4.2. Ejemplo de mensaje de respuesta de presentación rechazada con SoapFault

```

<env:Fault>
  <faultcode>env:Server</faultcode>
  <faultstring>Codigo[1108].Codigo[1108].XML mal formado o no es un documento
XML.</faultstring>
</env:Fault>

```